Пролетарии всех стран, соединяйтесь!

Коммунистическая партия Советского Союза

ПРАВДА

Газета основана 5 мая 1912 года В. И. ЛЕНИНЫМ

Орган Центрального Комитета КПСС

№ 280 (18327) ● Воскресенье, 6 октября 1968 г. ● Цена 3 коп.

УСПЕХИ СЕЛЬСКИХ ТРУЖЕНИКОВ

ХЛЕБ И ФРУКТЫ — СВЕРХ ПЛАНА

Труженики сельского хозяйства АКТЮБИНСКОЙ ОБЛАСТИ, соревнуясь за достойную встречу 100-летия со дня рождения В. И. Ленина, значительно перевыполнили план продажи хлеба государству. В закрома Родины засыпано 1.019 тысяч тонн, в том числе 703 тысячи тонн пшеницы, перевыполнены также планы продажи ржи и фуражных культур. При этом недовыполнено задание по продаже проса.

Продажа хлеба государству продолжается.

◇

Колхозы и совхозы ТУЛЬСКОЙ ОБЛАСТИ, развернув социалистическое соревнование за достойную встречу 100-летия со дня рождения В. И. Ленина, организованно провели уборку урожая и значительно перевыполнили план продажи хлеба государству. На хлебоприемные пункты доставлено 241 тысяча тонн зерна, в том числе 189 тысяч тонн продовольственных культур.

Перевыполнены также планы продажи государству крупяных и фуражных культур.

Продажа хлеба сверх плана продолжается.

Соревнуясь за выполнение принятых социалистических обязательств, труженики сельского хозяйства СТАВРОПОЛЬСКОГО КРАЯ, РОСТОВСКОЙ И ВОРОНЕЖСКОЙ ОБЛАСТЕЙ выполнили годовые планы продажи государству фруктов.

Поступило на заготовительные пункты и отгружено трудящимся городов и промышленных центров:

по Ростовской области — 60 тысяч тонн;

по Ставропольскому краю — 46 тысяч тонн;

по Воронежской области — 18 тысяч тонн.

Продажа государству фруктов продолжается.

О 50-летии ВЛКСМ и задачах коммунистического воспитания молодежи

Постановление Центрального Комитета КПСС

29 октября 1968 года исполняется 50 лет Всесоюзному Ленинскому Коммунистическому Союзу Молодежи. Полувековой юбилей ВЛКСМ — большое событие в общественно-политической жизни страны, знаменательный праздник комсомольцев, всей советской молодежи.

Героический путь Ленинского комсомола неразрывно связан с историей нашей социалистической Родины, с борьбой рабочего класса, советского народа под руководством Коммунистической партии за победу социализма и коммунизма. Рабоче-крестьянская молодежь всегда шла и идет за Коммунистической партией, видит в ней своего вождя и учителя. Партия разработала идейные и организационные принципы юношеского движения, выступила организатором Коммунистического союза молодежи. Важнейшим теоретическим документом марксизма-ленинизма о роли молодежи в строительстве нового общества, программой коммунистического воспитания подрастающих поколений явилась историческая речь В. И. Ленина на III съезде РКСМ «Задачи союзов молодежи». Коммунистическая партия, социалистический строй впервые в истории человечества решили многие коренные проблемы молодежи, открыли ей широкие пути в жизнь, создали возможности для творческого труда, образования, всестороннего гармонического развития личности.

С первых дней своего существования комсомол выступил как активная революционная, созидательная сила советского общества, школа подготовки убежденных борцов за дело коммунизма, занял важное место во всей политической, хозяйственной и культурной жизни страны. Легендарны и незабываемы подвиги комсомольцев, громивших врагов молодой Советской республики в годы гражданской войны. С именем сотен тысяч молодых патриотов связаны в памяти народа индустриализация страны, коллективизация сельского хозяйства, первые пятилетки, развитие культуры. Символом тех лет стали Днепрогэс и Магнитка, Комсомольск-на-Амуре, Кузбасс и Турксиб. Бессмертна слава воспитанников Ленинского комсомола — героев Великой Отечественной войны, грудью вставших на защиту Родины от угрозы фашистского порабощения. И каждый, кто активно боролся в рядах комсомола, с большой теплотой вспоминает годы своей боевой и трудовой юности.

Советской молодежи есть чем гордиться. В революционных, трудовых и ратных подвигах, в богатом опыте отцов и матерей она видит яркий пример для подражания. Юноши и девушки поддерживают и развивают традиции старших поколений, вместе со всем народом самоотверженно трудятся на заводах и фабриках, в колхозах и совхозах, осваивают целинные земли, строят новые города и шахты, домны и гидроэлектростанции, прокладывают стальные магистрали, осваивают природные богатства Сибири, Севера, Дальнего Востока и других районов страны. Молодежь упорно изучает основы современных знаний, достижения науки, техники и культуры, активно содействует осуществлению научно-технического прогресса. В рядах Вооруженных Сил молодые воины настойчиво овладевают новейшим вооружением и техникой, надежно охраняют священные рубежи нашей Отчизны, с достоинством и честью, выдержкой и мужеством выполняют свои интернациональные обязанности. Молодое поколение нашей страны горячо поддерживает внутреннюю и внешнюю политику партии и правительства, непосредственно участвует в управлении делами государства и общества, в развитии социалистической демократии. Сотни тысяч юношей и девушек избраны в Советы депутатов трудящихся, работают в комсомольских, профсоюзных и других общественных организациях.

За пятьдесят лет в рядах комсомола получили идейную закалку около ста миллионов человек, миллионы его воспитанников приняты в ряды КПСС. Организаторская и воспитательная деятельность ВЛКСМ, его вклад в великие достижения нашей Родины достойно отмечены пятью орденами Советского Союза.

Сегодня ВЛКСМ — боевой авангард молодежи — объединяет более 23 миллионов юношей и девушек многонационального Советского государства. Практически на каждом предприятии, стройке, в колхозе, совхозе, учебном заведении и научном центре действует организованный отряд коммунистической молодежи. Ленинский комсомол идейно и организационно сплачивает вокруг партии широкие массы молодежи, помогает вовлекать ее в коммунистическое строительство. В его деятельности борьба за общенародные интересы органически сочетается с удовлетворением запросов юношей и девушек. ВЛКСМ является организатором и вожаком не только членов союза, но и всей советской молодежи. Он активно пропагандирует идеи марксизма-ленинизма среди молодежи, мобилизует ее на успешное выполнение производственных планов, сооружение важнейших объектов народного хозяйства, помогает юношам и девушкам овладевать знаниями, приобретать профессию, организует их досуг, вовлекает в занятия физкультурой и спортом.

Ленинский комсомол высоко несет знамя пролетарского интернационализма, выступает как боевой отряд международного революционного и демократического молодежного движения. ВЛКСМ постоянно расширяет и укрепляет дружеские связи с братскими союзами молодежи социалистических стран, с коммунистическими молодежными организациями капиталистических государств, с молодыми борцами за свободу и национальную независимость, за мир и социализм, против империализма, колониализма и неофашизма.

Преданностью идеям коммунизма, великому делу партии, инициативой и неиссякаемой энергией в строительстве социализма и коммунизма комсомол снискал глубокое уважение всего советского народа.

На современном этапе коммунистического строительства, когда в нашей стране практически решаются задачи создания материально-технической базы коммунизма, совершенствования общественных отношений, формирования всесторонне развитого человека, перед партийными организациями, Ленинским комсомолом, профсоюзами, государственными и хозяйственными органами, творческими организациями, всей советской общественностью встают новые, ответственные задачи по воспитанию молодого поколения. Комсомол, советская молодежь призваны и впредь вносить весомый вклад в укрепление экономического могущества Родины, дальнейшее развитие социалистического общества, науки, техники и культуры. Юноши и девушки должны ясно сознавать, что строительство коммунизма невозможно без глубокой марксистско-ленинской закалки, без практической борьбы за научно-технический прогресс, увеличение производства стали, угля, нефти, газа, электроэнергии, машин, хлеба, мяса, одежды и обуви, повышение производительности труда, качества выпускаемой продукции, экономию и бережливость. Сейчас, как и раньше, верным компасом должно быть указание великого Ленина о том, чтобы «...каждый день в любой деревне, в любом городе молодежь решала практически ту или иную задачу общего труда, пускай самую маленькую, пускай самую простую».

Социалистическая действительность, многогранная работа партии, государства, всех общественных организаций решающим образом влияют на облик подрастающего поколения, определяют его высокие политические и моральные качества. Вместе с тем необходимо учитывать, что мировоззрение юношей и девушек формируется в обстановке резко обострившейся классовой борьбы между социализмом и капитализмом. Империалистические государства ведут ожесточенную идеологическую войну против социалистических стран и прежде всего против Советского Союза, любыми средствами пытаются подорвать социализм изнутри, ослабить единство коммунистических и рабочих партий, молодежного коммунистического движения. При этом они делают главную ставку на идейное разоружение молодежи, стремятся ослабить ее революционный энтузиазм, притупить классовое самосознание, противопоставить старшему поколению, посеять скептицизм и аполитичность, преклонение перед чуждыми социалистическому обществу буржуазными нравами и моралью.

В этих условиях недопустимо какое бы то ни было ослабление воспитательной работы, ибо «...ВСЯКОЕ умаление социалистической идеологии... означает тем самым усиление идеологии буржуазной» (Ленин). Задачи коммунистического воспитания молодежи, ее революционной, классовой закалки, марксистско-ленинского образования становятся для партии и Советского государства все более актуальными и ответственными. В настоящее время задача состоит прежде всего в том, чтобы:

— готовить поколение всесторонне развитых, высокообразованных людей, стойких и самоотверженных борцов за победу *коммунизма, способных управлять делами общества и государства*. Учить комсомольцев, всех юношей и девушек творчески овладевать марксистско-ленинской теорией, формировать у них научное материалистическое мировоззрение, воспитывать идейную убежденность, классовый подход к явлениям общественной жизни, преданность делу партии. Вся наша молодежь должна знать учение Ленина, уметь жить и бороться по-ленински;

— воспитывать молодежь на опыте Коммунистической партии, на революционных, боевых и трудовых традициях народа, неустанно развивать у нее чувства советского патриотизма, нерушимой братской дружбы народов СССР и пролетарского интернационализма, любви к социалистической Отчизне, постоянную готовность с оружием в руках защищать завоевания Октября;

— формировать у юношей и девушек коммунистическое отношение к труду, социалистической собственности, высокую ответственность за дела коллектива и общества, добиваться, чтобы они ясно сознавали неразрывную связь личных идеалов с великими целями народа;

— воспитывать подрастающее поколение в духе коммунистической морали и нравственности, коллективизма и товарищества, нетерпимого отношения к проявлениям эгоизма, мещанства и частнособственнической психологии, к нарушениям норм социалистического общежития и советских законов;

— повышать революционную бдительность комсомольцев и молодежи, настойчиво прививать им непримиримость к буржуазной идеологии и морали, к попыткам империалистической пропаганды сбить с толку молодое поколение фальшивыми лозунгами «классового мира», беспощадно разоблачать антинародную реакционную сущность капитализма.

Осуществление планов коммунистического строительства будет тем успешнее, чем выше сознательность подрастающей смены. Только люди высокой идейной убежденности, политической зрелости, образованности, крепкой дисциплины и организованности, не боящиеся никаких трудностей и испытаний, могут с честью решить задачи, выдвинутые историей перед социалистическим строем.

Центральный Комитет КПСС *постановляет*:

1. Провести 50-летие Всесоюзного Ленинского Коммунистического Союза Молодежи под знаком дальнейшего сплочения комсомольцев, советской молодежи вокруг Коммунистической партии, их беспредельной преданности заветам В. И. Ленина, единства и преемственности всех поколений советских людей в борьбе за коммунизм.

Рекомендовать ЦК компартий союзных республик, крайкомам, обкомам, окружкомам, горкомам, райкомам партии, первичным партийным организациям, Главному политическому управлению Советской Армии и Военно-Морского Флота, политорганам соединений и военно-учебных заведений оказать комсомольским организациям практическую помощь в подготовке и проведении 50-летия ВЛКСМ. Всемерно поддерживать стремления юношей и девушек ознаменовать юбилей Ленинского комсомола ударным трудом на предприятиях, стройках, в колхозах и совхозах, отличной и хорошей учебой, повышением общественно-политической активности.

2. ЦК компартий союзных республик, крайкомам, обкомам, окружкомам, горкомам, райкомам партии и ЦК ВЛКСМ постоянно совершенствовать содержание, формы и методы работы с молодежью.

Вся воспитательная работа должна способствовать успешному выполнению решений XXIII съезда КПСС, носить боевой наступательный характер, отвечать возросшему общеобразовательному, политическому и культурному уровню молодежи, учитывать интересы и запросы различных категорий — рабочих, колхозников, учащихся, студентов, молодой интеллигенции и служащих. В современных условиях особенно важно, чтобы партийные организации не кампанейски, а вдумчиво и постоянно занимались воспитанием юношей и девушек, помогали им правильно оценивать как достижения, так и нерешенные проблемы, утверждать единство слова и дела.

Долг партийных организаций — привлечь к работе с молодежью лучшие кадры партии, людей, обладающих глубокими знаниями и жизненным опытом. Совместно с ведущими специалистами научно-исследовательских учреждений, учебных заведений, деятелями культуры всесторонне разрабатывать проблемы коммунистического воспитания подрастающего поколения.

3. *Партийным комитетам и ЦК ВЛКСМ постоянно развивать* и направлять интерес молодежи к политическим знаниям, стремление к глубокому осмысливанию процессов общественной жизни. Добиваться, чтобы каждый комсомолец, все юноши и девушки систематически изучали основы марксистско-ленинской теории, понимали законы общественного развития, разбирались в сложностях современной политики.

Необходимо осуществить меры по дальнейшему совершенствованию комсомольского политического просвещения, рассматривая его как важнейшее средство идеологической работы партии и комсомола среди молодежи. Основным содержанием занятий в кружках и семинарах должно быть изучение истории КПСС и ВЛКСМ, марксистско-ленинской философии и политэкономии, современных проблем коммунистического строительства, мирового коммунистического, рабочего, молодежного и национально-освободительного движения. Подготовка к 100-летию со дня рождения В. И. Ленина требует от партийных и комсомольских организаций уделить особое внимание еще более глубокому изучению молодежью ленинского теоретического наследия. В политической учебе молодежи шире использовать такие активные формы, как семинары и собеседования, теоретические конференции и творческие дискуссии. Партийные комитеты обязаны значительно улучшить подбор и подготовку пропагандистов комсомольского политического просвещения, наладить их систематическую теоретическую и методическую учебу в домах и кабинетах политического просвещения, в университетах марксизма-ленинизма, на кафедрах общественных наук. Провести в 1969—1970 гг. конкурсы на создание учебников и наглядных пособий в помощь слушателям комсомольских кружков и семинаров.

Эффективность идеологической работы среди молодежи во многом зависит от партийной направленности и оперативности политической информации. Каждый коммунист, партийный, государственный, хозяйственный руководитель обязаны регулярно встречаться с комсомольцами и молодежью, разъяснять им политику КПСС и Советского правительства, аргументированно и правдиво отвечать на волнующие их вопросы.

В коммунистическом воспитании молодежи следует лучше и целенаправленней использовать все средства массовой информации — печать, радио, телевидение. Редакциям газет «Правда», «Известия», «Сельская жизнь», «Советская Россия», «Труд», журналов «Коммунист», «Партийная жизнь», «Агитатор», «Политическое самообразование», республиканских, краевых, областных газет и журналов систематически освещать проблемы коммунистического воспитания молодежи, работу комсомольских организаций, практику партийного руководства комсомолом. Комитету по радиовещанию и телевидению при Совете Министров СССР улучшить качество и расширить объем вещания для молодежи, Комитету по печати при Совете Министров СССР, ЦК ВЛКСМ повысить уровень комсомольской печати, политической, художественной, научно-популярной и научно-фантастической литературы для детей и молодежи, разработать меры по расширению выпуска книг и брошюр тематических библиотечек, новых общественно-политических изданий и укреплению материальной базы молодежных издательств.

4. Современный этап развития нашего общества характеризуется глубоким и непрерывным научно-техническим прогрессом, внедрением в производство комплексной механизации и автоматизации, коренными изменениями в характере труда. Необходимо активнее привлекать комсомольские организации к работе по повышению эффективности общественного производства, освоению и внедрению новой техники, к практическому осуществлению хозяйственной реформы, рассматривая это как прямую, конкретную задачу участия комсомола в осуществлении экономической политики партии и государства. Комсомольцы и молодежь призваны вместе с коммунистами выступать инициаторами социалистического соревнования и движения за коммунистический труд, борьбы за повышение производительности труда и улучшение качества продукции, за лучшее использование резервов производства, досрочное выполнение пятилетнего плана.

Партийным, комсомольским, профсоюзным организациям и хозяйственным руководителям больше проявлять заботы о профессиональной подготовке юношей и девушек, их производственном росте, создании необходимых условий для творческого, высокопроизводительного труда, прививать любовь к своей профессии. Всемерно развивать у юношей и девушек интерес к технике, исследованиям, рационализации и изобретательству. Активнее вовлекать молодых рабочих, колхозников и служащих в вечерние и заочные школы, техникумы и высшие учебные заведения. Обратить особое внимание на создание условий для повышения образования, приобретения профессии и совершенствования квалификации сельской молодежи.

В решении задач научно-технического прогресса важная роль принадлежит молодым ученым и специалистам. Необходимо больше уделять внимания повышению их идейно-политического уровня, содействовать росту квалификации, добиваться широкого участия в творческом обсуждении актуальных вопросов науки и техники, теоретических конференциях и методологических семинарах, укреплять связи молодых научных работников с производственными коллективами.

ЦК КПСС выражает уверенность в том, что Ленинский комсомол сумеет развернуть действительно массовое движение советской молодежи за овладение достижениями науки и техники.

5. Партийным и комсомольским организациям, педагогическим коллективам, профессорско-преподавательскому составу необходимо улучшить учебную и воспитательную работу в школах, высших и средних специальных учебных заведениях. Обучение и воспитание должны формировать у студентов и учащихся марксистско-ленинское мировоззрение, творческое мышление, интерес к науке и технике, навыки общественной деятельности, готовить их к созидательному труду на благо народа. Постоянно совершенствовать преподавание общественных наук, имея в виду, что без глубокого изучения марксистско-ленинской теории, без ясного понимания политики партии и государства не может быть хорошего советского специалиста, активного строителя коммунизма.

Поддерживать стремление к созданию студенческих конструкторских и технологических бюро, строительных отрядов, школьных научных кружков, ученических производственных бригад, активизировать научные исследования студентов и учащихся, поощрять их за лучшие работы. Партийным и комсомольским организациям, хозяйственным руководителям, органам народного образования больше оказывать помощи юношам и девушкам, прежде всего из числа молодых рабочих и тружеников села, в подготовке к поступлению в высшие и средние специальные учебные заведения.

ЦК ВЛКСМ, Министерству высшего и среднего специального образования СССР, Министерству просвещения СССР выработать меры по повышению роли комсомольских организаций в учебной и воспитательной работе, их участия в решении вопросов приема в вузы и техникумы, распределения *специалистов, назначения стипендий, организации производственной* практики, быта и отдыха студентов и учащихся, во всей общественной жизни.

Комитетам ВЛКСМ, педагогическим коллективам больше уделять внимания пионерским организациям, стремиться к тому, чтобы жизнь каждой дружины и отряда была идейно насыщенной, увлекательной и разнообразной, воспитывать у пионеров стремление к знаниям и труду. В работе с пионерами следует полнее учитывать психологические особенности и интересы детей. Улучшить подбор и подготовку кадров вожатых.

6. Защита социалистического Отечества — священный долг советской молодежи. В условиях усиления агрессивности империализма и обострения международной обстановки воспитание у каждого молодого человека готовности оберегать и отстаивать завоевания социализма приобретает особое значение. Комсомол призван и впредь укреплять шефские связи с Советской Армией и Военно-Морским Флотом, активно участвовать в осуществлении военного обучения, подготовке допризывников, вовлекать юношей и девушек в работу ДОСААФ, содействовать выполнению закона «О всеобщей воинской обязанности».

(Окончание на 2-й стр.).

Премьер-Министр ЙАР отбыл на родину

КИЕВ, 5. (ТАСС). Сегодня из столицы Украины на родину отбыл Премьер-Министр Йеменской Арабской Республики, главнокомандующий йеменской армией генерал Хасан аль-Амри, находившийся в СССР по приглашению Советского правительства с официальным визитом во главе йеменской правительственной делегации. Вместе с ним отбыли советник премьер-министра по экономическим и финансовым вопросам Абдо Саид, командующий ВВС Мухаммед Шаиф, командующий пехотой Мухаммед Арьяни, командующий силами государственной безопасности Абдель Керим Хумейд, командующий войсками племени Хашед генерал Муджахид абу Шавариб, начальник канцелярии главнокомандующего Яхья Мутаваккиль и другие официальные лица.

В Бориспольском аэропорту, украшенном государственными флагами ЙАР, СССР и УССР, высокого гостя провожали Председатель Совета Министров УССР В. В. Щербицкий, заместитель Председателя Совета Министров УССР П. Т. Тронько, первый заместитель командующего войсками Краснознаменного Киевского военного округа генерал-полковник В. Ф. Чиж и другие официальные лица.

Среди провожающих были министр иностранных дел ЙАР Яхья Джахман, временный поверенный в делах ЙАР в СССР А. А. аль-Амри, военный атташе при посольстве ЙАР в СССР подполковник А. К. аль-Муайед, которые в тот же день отбыли в Москву.

АЛМАЗ ШТУРМУЕТ НЕДРА

БАКУ, 5. (Корр. «Правды» Л. Таиров). На Карадагском нефтегазовом месторождении успешно прошло испытание самого крупного в стране алмазного долота диаметром в 267 миллиметров. Сконструированные во Всесоюзном институте буровой техники два опытных образца проработали бесперебойно около 60 суток. Обычные долота на таких глубинах приходится менять через каждые пять-шесть часов.

Сегодня — День учителя

В Большом театре СССР 5 октября состоялось торжественное собрание в честь Дня учителя. Собрание открыла секретарь МГК КПСС Р. Дементьева. С докладом выступил министр просвещения РСФСР А. Данилов.

— Все в труде советского учителя, в его заботах, думах и поисках подчинено главному — коммунистическому воспитанию юношества, — сказал он.

Участники собрания приняли приветственное письмо Центральному Комитету КПСС, Президиуму Верховного Совета СССР и Совету Министров СССР.

(ТАСС).

◆

Мы рады сегодня поздравить преподавателей московской школы № 238 — Е. Селезневу, А. Теплицкого, З. Аврелину, Е. Богомолову, которых вы видите на этом снимке, и всю почти трехмиллионную армию советских учителей с праздником.

Фото В. Воронина и М. Скурихиной.

ЮБИЛЕЙНАЯ ЭСТАФЕТА

Несколько дней об электровозе № 1924 была особая забота. Слесари-ремонтники тщательно вычистили и осмотрели его, а на фронтоне укрепили портрет Ильича, чуть выше транспарант: «Трудовые подарки комсомольцев 30-х годов к 50-летию ВЛКСМ». Электровоз готовили в необычный рейс.

А *необычный он вот почему*. На родине «Великого почина», в локомотивном депо Москва-Сортировочная, решено в честь полувекового юбилея комсомола создать пять эстафетных поездов. Пять орденов у комсомола. Пять поколений комсомольцев заслужили эти награды. И потому каждый поезд поведут представители разных поколений.

И вот взял старт первый эстафетный состав. Вести его доверили комсомольцу 30-х годов Александру Ивановичу Жаринову и секретарю комсомольской организации депо Юрию Чумаченко. Отлично работает коллектив бригады, возглавляемой А. Жариновым. С начала года она провела 82 тяжеловесных состава и перевезла сверх задания 52 тысячи тонн грузов. Несколько дней назад на станцию Рыбное ушел второй эстафетный поезд. Его вел комсомолец 40-х годов Виктор Соколов. За поездку он доставил свыше тысячи тонн грузов сверх нормы и сэкономил около 1.200 киловатт-часов электроэнергии.

До юбилея уйдут в рейсы все пять эстафетных поездов. Они перевезут свыше 10 тысяч тонн сверхплановых грузов.

П. ВАСИЛЬЕВ.
Сотрудник газеты «Московский железнодорожник».

РЕКОРД СТОЙКОСТИ ПЕЧИ

СВЕРДЛОВСК, 5. (Корр. «Правды» В. Данилов). Новый рекорд стойкости электроплавильного агрегата установила бригада сталеваров В. Арефьева, Б. Кучеренко и В. Портнихина с Уральского вагоностроительного завода. Она провела на третьей печи 25 тысяч плавок без капитального ремонта.

О 50-летии ВЛКСМ И ЗАДАЧАХ КОММУНИСТИЧЕСКОГО ВОСПИТАНИЯ МОЛОДЕЖИ

(Окончание. Начало на 1-й стр.)

Служба в рядах Вооруженных Сил СССР для миллионов советских людей стала настоящей школой героизма, формирования цельных и мужественных характеров. Комсомольские организации воинских частей и подразделений должны повседневно помогать командирам и политорганам воспитывать патриотов и интернационалистов, стойких и отважных защитников социалистического Отечества, повышать боевую и политическую подготовку молодых воинов, добиваться, чтобы они в совершенстве овладевали современным оружием и техникой.

7. Важная задача партийных и комсомольских организаций — всестороннее развитие личности молодого человека, воспитание коммунистической нравственности, повышение общей культуры юношей и девушек. Необходимо учить молодежь и помогать ей разумно использовать свое свободное время для духовного и физического совершенствования. Министерству культуры СССР, ВЦСПС, ЦК ВЛКСМ пересмотреть работу клубов, домов культуры, библиотек, кинотеатров и других культурно-просветительных учреждений, наиболее полно отвечала вопросам современной молодежи, способствовала развитию активных интересов к художественному творчеству, раскрытию талантов и способностей. Широко знакомить юношей и девушек с богатейшим культурным наследием народов нашей страны, развивать массовую художественную самодеятельность, проводить смотры, конкурсы, выставки и фестивали, улучшать организацию отдыха молодежи по месту жительства. Партийным, профсоюзным, комсомольским организациям, хозяйственным руководителям всемерно поддерживать инициативу *юношей и девушек по строительству в колхозах и совхозах* культурно-бытовых и спортивных сооружений, развертывающуюся массового движения молодежи за подъем культуры советской деревни.

ЦК КПСС обращается к писателям, художникам, композиторам, деятелям кино и театров создавать новые яркие художественные произведения, которые утверждали бы в сознании молодежи непоколебимую веру в идеалы коммунизма, отображали лучшие черты советского человека, воспитывали ненависть к классовым врагам, их идеологии и морали. Рекомендовать творческим союзам и ЦК ВЛКСМ систематически проводить конкурсы на лучшие произведения для юношества, семинары молодых литераторов, выставки изобразительного творчества, фестивали музыки и кино. Комитетам ВЛКСМ улучшить политическую работу среди молодой творческой интеллигенции, помогать ее идейному и профессиональному росту, укреплению связей с рабочими, крестьянами, воинами, студентами и учащимися, активно поддерживать и пропагандировать произведения, достойные нашей молодежи.

8. Необходимо усилить заботу о физическом воспитании детей и молодежи. Массовая физическая культура и спорт должны служить укреплению здоровья, подготовке молодежи к труду и обороне. Комсомол обязан быть ведущей силой развития физкультуры и спорта, а комсомольцы — активными участниками физкультурного движения. ЦК ВЛКСМ, ВЦСПС, Центральному совету Союза спортивных обществ и *организаций СССР совместно с другими* министерствами разработать систему традиционных спортивных и туристских мероприятий в учебных заведениях, на предприятиях в колхозах, совхозах, учреждениях, районах и городах. Предусматривать на стадионах, в спортивных залах, бассейнах и парках культуры выделение инструкторско-тренерских кадров и инвентаря для работы с детьми и подростками. Исполкомам Советов депутатов трудящихся с участием комитетов профсоюзов, физкультурных организаций и комитетов ДОСААФ обеспечить максимальное использование спортивных баз и сооружений, поощрять стремление комсомольцев и молодежи к овладению военно-техническими специальностями, созданию спортивно-оздоровительных лагерей и оборонно-технических клубов.

9. Решение стоящих перед нашей страной задач требует еще выше поднять роль ВЛКСМ как массовой, самодеятельной, общественно-политической организации, резерва партии, ее ближайшего помощника в коммунистическом воспитании подрастающего поколения и в строительстве нового общества. ЦК ВЛКСМ, ЦК ЛКСМ союзных республик, крайкомы и обкомы ВЛКСМ должны уделить особое внимание дальнейшему организационно-политическому укреплению и повышению боевитости комсомольских организаций, усилению их идейного влияния на все слои молодежи. Необходимо значительно улучшать индивидуальную работу с людьми, постоянно изучать и учитывать интересы и настроения, формировать *взгляды и убеждения* молодежи, чутко откликаться на ее запросы, помогать в осуществлении жизненных планов. Развивать внутрисоюзную демократию, принципиальную критику и самокритику, укреплять дисциплину и организованность в рядах ВЛКСМ, вести дело так, чтобы каждый комсомолец активно участвовал в работе своей организации, был ответственным за результаты ее деятельности и комсомола в целом.

Повышение роли комсомола предполагает более широкое участие его в хозяйственном, культурном и государственном строительстве. ЦК КПСС считает необходимым, чтобы Советы депутатов трудящихся, министерства и ведомства, профсоюзные и другие общественные организации решали вопросы воспитания, образования, профессиональной подготовки, труда, быта и отдыха молодежи с участием комитетов ВЛКСМ, внимательно относились к предложениям комсомольских организаций, оказывали им повседневную практическую помощь. Комитеты комсомола должны совместно с профсоюзными и хозяйственными органами участвовать в решении вопросов, связанных с приемом на работу и увольнением молодежи, премированием молодых рабочих, колхозников, служащих, охраной труда подростков, распределением жилья, мест в общежитиях, использованием средств, предназначенных на развитие культурно-массовой и спортивной работы. Комсомольским организациям широко проявлять инициативу в обсуждении и постановке перед соответствующими организациями вопросов работы предприятий, колхозов и учреждений.

Признать целесообразным создание постоянных депутатских комиссий по делам молодежи в Верховном Совете СССР, Верховных Советах союзных и автономных республик, краевых, областных, окружных, городских и районных Советах депутатов трудящихся.

10. Обязать ЦК Компартий союзных республик, крайкомы, обкомы, окружкомы, горкомы, райкомы партии поднять уровень руководства комсомольскими организациями, делом коммунистического воспитания подрастающего поколения. Глубже анализировать повседневную жизнь комсомольских организаций, процессы, происходящие в среде молодежи, поддерживать и направлять деятельность комитетов ВЛКСМ, не допускать при этом мелочной опеки и регламентации, предостерегать их от ошибок, учить преодолевать трудности, идти в ногу с жизнью. Партийные комитеты должны постоянно координировать деятельность всех ведомств и организаций, призванных заниматься воспитанием молодежи.

Обратить внимание на подбор, расстановку и воспитание кадров комсомола, повышение их марксистско-ленинской закалки, укрепление партийного ядра в комсомольских организациях. Начиная с текущего года организовать регулярную переподготовку комсомольских работников на базе ВПШ при ЦК КПСС, высших партийных школ и курсов при обкомах, крайкомах партии и ЦК Компартий союзных республик. Считать необходимым создание при ЦК ВЛКСМ высшей комсомольской школы. Ввести в практику работы райкомов, горкомов, окружкомов, обкомов, крайкомов партии, ЦК Компартий союзных республик регулярный созыв совещаний комсомольского актива для информирования их по важнейшим вопросам политики партии и правительства, международного положения, а также для обсуждения вопросов работы комсомола. Смелее выдвигать хорошо зарекомендовавших себя комсомольцев, комсомольских работников и активистов на самостоятельную хозяйственную и административную работу, в правления колхозов, в Советы депутатов трудящихся, выборные органы партийных, профсоюзных и других общественных организаций.

ЦК КПСС выражает уверенность в том, что комсомольцы, наша славная молодежь всем сердцем воспримут задачи, выдвигаемые партией. Идя навстречу юбилею ВЛКСМ и 100-летию со дня рождения Владимира Ильича Ленина, юноши и девушки еще выше поднимут трудовую и политическую активность, теснее сплотят свои ряды вокруг Коммунистической партии, будут самоотверженно трудиться на благо коммунизма, на благо советского народа.

ПШЕНИЧНЫЙ УРАЛ

1. Кадка и обруч

Этой осенью шум колосьев Урала словно заглушил гром его молотов. «Опорный край державы», ее добытчик и кузнец» поразил удачей в пшеничном умении — да пусть бы только далеких от земледелия людей, что узнают новости из репортажей и запоминают лишь суть, вмещенную в ведомственно-радостной фразе: «Кубань на Урал прислала!» Нет ведь, в содержанные знатоки, живущие «хлебом единым», владеющие сведениями о каждом миллиметре осадков, о намолотах в обозримом полустолетии, получили импульс к анализу и раздумьям.

Оренбургские пять миллионов 270 тысяч тонн зерна... Больше, чем давал в самые лучшие целинные годы Алтай! Районы, выходящие в одну эту осень два, три хлебных плана... Степные совхозы, собирающие тридцать центнеров на круг... «Это ж надо научиться выговаривать!» — серьезно сказал один агроном. Еще внушительнее глубинные, так сказать, данные.

Сильных пшениц, способных оживлять небогатый белком хлеб Северо-Запада, Оренбуржье дало нынче минимум в 14 (окончательных итогов пока нет) раз больше, чем Кубань,— каково? С 1965 года содержание белка в южноуральском зерне что ни лето растет на процент. Это значительный успех: одним процентом белка в пшеничном сборе страны можно год кормить 16 миллионов человек. Твердые пшеницы с зерном янтарным, как янтарь, и тяжелым, как морская галька, заняли в Оренбуржье миллион с лишним гектаров, сделав его лидером в производстве отменного злака.

Но дело, пожалуй, уже не свести просто к утверждению Урала среди классических житниц страны. Три области по берегам Урала, Миасса, Тобола, Исети — это край, соединяющий Поволжье с великим целинным полем, он занимает зерном восемь миллионов гектаров. Этот край вышел на урожай в 18 центнеров! Для одного только масштаба напомним: Канада, близкая здешним местам по количеству осадков и длине лета, ведет пшеничное производство примерно на десяти миллионах гектаров. Лет пять назад вприкидку трудно «выговаривалась» ее урожайность: 17 центнеров на круг!

Особо счастливый год? Кое в чем — да. Оренбуржье впрямь получило нынешний колос после крайне тяжелого прошлого года, когда весьма значительные массивы не убирались. Вынужденно проворовавшие земли щедро отозвались на дожди. Но возьмем, к примеру, 1964 год: по числу сухоненных дней распределению осадков и сумме полезных температур он был для Оренбурга намного лучше нынешнего, а тогда ведь не собрали и половины теперешнего. Кургану же и Челябинску ныне просто недолано против обычного градусов четыреста тепла и миллиметров двадцать осадков. А сборы Челябинской области уже третью осень держатся выше отметки «17»; Курган в это трехлетье совершил по урожайности подъем с 14,6 до восемнадцати с лишним центнеров.

Словом, выпадали годы счастливей, будут — и наверняка — сезоны посложнее, и все же известная стабилизация сборов налицо, можно и нужно добираться до ее корней. Ведь обширность пашни края-кузнеца, его нахождение в середине главного пшеничного массива страны делают сегодняшние намолоты Урала значительным хозяйственным явлением.

Чем, собственно, взял Урал, достиг невиданных здесь урожаев?

Видны, положим, они были, и в полтораста, и в двести даже пудов. На отдельных делянках, в бригадах. Способности почв и климата давно разведаны — почти сорокалетним поиском Терентия Семеновича Мальцева, работой его последователей, а подчас и оппонентов.

Край переместил главную массу хозяйств на отметки вчерашних разведчиков. Вся суть в том, что многие годы аномалией (отрадной) был Шадринский район, родина Мальцева, а ныне ею считают район Светлинский, на юге зоны собравший ненормально низкий для Оренбуржья урожай — меньше 6 центнеров.

Какое звено — вспомним знаменитую «кадку» К. А. Тимирязева — оказалось решающим? (Немудрой деревянной посудиной ученый объяснял действие закона минимума. Каждое звено кадки — одна из составных успеха. Если высота звеньев не равная, что в применении к слагающим урожая почти обязательно, то вместимость посудины определяется по самому низкому из них. Его-то и надо наращивать тому, кто хочет увеличить емкость).

Со звеном былого минимума осложнения. Собеседники в колхозе в районе, в области в ответ на вопрос о решающем звене урожая принимаются загибать пальцы.

— Ну, разумеется, зябь. То пахали до снега, и хорошо, если успевали поднять половину, а вот уже три года весновспашки не знаем. Чистые пары и разумные сроки сева помогли освободиться от сорняков, ведь эта напасть воровала половину урожая. Ясное дело — высокая оплата механизаторам, она подняла культуру... Да что там — в другой обстановке такого хлеба ни за что б не взяли!

— А ведь было, наверно, и главное для ваших условий?

— Техника, вы думаете? Само собой. Но и семеноводство... Нет, прежде, пожалуй, севооборот... Вообще вам сказать, мы знали, что шаблон, неуважение выливают недобор урожая, но какой громадный — только сейчас поняли.

Как ни расчитывай, речь сойдет на множественность факторов и сведется к сообщению, что изменилось что-то «в общем и целом». Так на Тоболе, на Урале, на безвестной речке Сакмаре. Начинаешь сживаться с тем, что «самого низкого звена» вроде бы вовсе не было.

Впрочем, собеседник может забыть про какой-то прием, но что работа пошла спокойнее, разумней, без покалухи и желания что-то утаить, со спором, когда есть сомнения, и энергией, когда человек убежден,— это он скажет обязательно.

Атмосфера. Общественная и экономическая атмосфера, в какой выращивается хлеб,— она, конечно, не звено, не группа звеньев. Если вернуться к сравнению, она — обруч, что сам воды не удерживает, но делает кадь кадью, не грудой досок, и позволяет уверенно наращивать самые разные звенья.

Хлеб Урала выращен в атмосфере хозяйственной реформы.

В первом минимуме были право отвечать за свои действия и возможность — материальная и моральная — поступать согласно обстановке. За три года после мартовского Пленума ЦК КПСС этот минимум значительно поднят. Многостороннюю путей к урожаю, к ликвидации недоборов от шаблона: это отражение и разницы местных условий, и возросших возможностей действовать по обстановке. Новизна пока не в агротоприемах, нет. Она в том, что нет ставки на чудодейственные новации, а есть более или менее оптимальное сочетание мер с учетом реальных природных, технических, людских ресурсов. А вот хлеб в восемнадцать центнеров — новость!

Находка ли — зябь, даже оренбургская, «ранняя, глубокая, с осени выровненная», как звучал ее полный титул? Почему же только в последние годы курганцы и челябинцы *взяли, так сказать, уговором* соседей и готовят землю с осени? Энергооснащенность гектара пашни с 1964 года тут возросла в полтора раза. Перевооружение хозяйств на комбайны самоходы высвободило тысячи тракторов в лучшее для зяби время. Был на юг от Кургана рекордист по сорнякам — совхоз «Глубокинский». Ему продали семь тракторов-лайперов «К-700». Совхоз третий год с большим хлебом. Убеждение действием!

Новинка ли — маневр в сроках сева и культурах с учетом погоды? Агроном Александр Васильевич Максимов на востоке Оренбуржья работает пятнадцать лет. Если судить по первому десятку урожаев — это довольно заурядный работник. Теперь его называют умным тактиком, мастером маневра. В позапрошлом году его совхоз «Кульминский» сделал крен на мягкие пшеницы, сбор — 21,7 центнера. Засушливой весной шестьдесят седьмого ставка была на ячмень, итог — 17 центнеров. Нынче ведущей культурой сделана твердая пшеница, намолот по хозяйству — три тонны на круг! Максимова не подменили, нет. Изменилась обстановка.

Не открытие, что и говорить, — чистый пар. Но в трехлетие, предшествовавшее мартовскому Пленуму ЦК, средняя доля паров в Курганской области упала до шести процентов, и урожайность снизилась до 8,7 центнера. Сейчас паровать оставляют 14 процентов пашни — средний сбор за трехлетие превысил 16 центнеров. Пропорция довольно впечатляющая.

О роли агротехнических новшеств (точней — об острой нужде в них) мы еще скажем. Пока и в успехах, и в частных срывах главенствующим остается фактор творческой обстановки. Урожай отражает, насколько полно осуществляется земледельцем его право быть хозяином в поле.

Уборка показала, что Светлинский район единственный на область сорвет план поставок, и Оренбургский обком КПСС послал туда комиссию. Провал района тем досаднее, что сосед его по восточной группе — Кваркенский — собрал с гектара втрое больше: почти по две тонны. Комиссия вернулась с данными. Мне довелось беседовать с заместителем заведующего сельхозотделом обкома А. М. Гаркушиным. Он сказал, что придется рекомендовать району увеличить площади паров. Там оставляют паровать восемь процентов, а этого, видимо, мало...

Видимо. Восемь или 18 процентов должно быть под паром — судить не нам. Но что прямо нуждается в обсуждении, так это положение агрономов в районе. Положение законодателей полей, не могущих самостоятельно планировать структуру посевов!

Сбережение атмосферы углубленного поиска, творчества — трудное дело. Оно, пожалуй, сродни работе селекционера. Дать возможность проявиться оригинальному, необычному, неспешной проверкой сопоставлением выверить плюсы, помочь устояться достоинствам — и лишь тогда открыть ему дорогу, безусловно лучшему, доказавшему право на жизнь.

Нет, наверное, в восточных районах правоверное «паровиков», чем курганцы. Культуру чистого пара здесь отстаивали, ею владеют, восстановили пары до разумных размеров...

...— и отказаться от них не можем,— говорит первый секретарь обкома Ф. К. Князев.— На пары опирается мальцевская агростратегия. Терентия Семеновича в области глубоко чтят, помогают ему в трудах, внимательны к *его слову. Но теперь, когда* структура вошла в норму, надо сказать: парам мы не присягали. Как и любой агроприем, они — принадлежность определенного времени с его силами и возможностями. В засушливой степи они незаменимы. Однако если с влагой полегче, как на севере нашей области, то накапливать плодородие, бороться с сорняками можно будет со временем без паров. Просто отказаться от них, заменить кукурузой — такой опыт уже был, он оказался достаточно горьким. Если мне скажут: «Комбайн «СК-4» слаб, плох, сдай его в утиль, ведь «Нива» лучше» — я возражу: «Нива», может, лучше, да ее пока нет, а хлеб убирать надо, не сдам». Но это не значит, что я не захочу испытать «Ниву»... С Терентием Семеновичем спорят его ученики в том самом Шадринском районе. Думается, плодотворная дискуссия. Будете там — заезжайте в совхоз-техникум, к Юрию Холмову.

Уроженец Шадринского района, тридцатичетырехлетний агроном Юрий Григорьевич Холмов гордится землячеством с народным академиком и не считает себя оппонентом Мальцева. Однако теперь почти каждый посетивший колхоз «Заветы Ленина» не преминет побывать в совхозе-техникуме. Уже седьмой урожай вырастил Холмов без единого гектара паров. Курс — химизация. Широко применяет гербициды, вносит значительные по курганским масштабам дозы азота и фосфора, в снабжении ему помогают. Килограмм чистых туков дает, по его счету, 15—20 килограммов зерновой прибавки. За семь лет в четырех случаях его урожая были на 5—8 центнеров выше мальцевских. Нынче намолот ученика — 32 центнера по хозяйству. Не слыхано и для Шадринска!

Отраден реализм, с каким глядит на удачу молодой опытник. Если б не полегали пшеницы, урожай на парах у Мальцева, вероятно, достигал бы пяти-шести тонн, соотношение сразу бы изменилось. Терентий Семенович всегда делает расчет на сухой год, но надо ж использовать и влажные. На юге области, где лимитирует влага, беспарье не пройдет. Но мощная эффективность удобрений в лесостепи многих удивила, резерв громадный. Соседний колхоз имени Чапаева еще держит пары, однако и химизацию начал, сравнялся по урожаю с мальцевским. Несколько совхозов предлагают Холмову на хозрасчетных условиях ввести у них культуру туков...

Чем же заключить? И пары, и агрохимия? Или просто заметить, что Урал не устает родить талантливых земледельцев и ученикам пробивать дорогу своим идеям будет намного легче, чем учителям? Нет, иное.

Надо хранить хлебородную атмосферу.

О том же, что нынче в минимуме,— во втором письме.

Ю. ЧЕРНИЧЕНКО.
(Спец. корр. «Правды»).

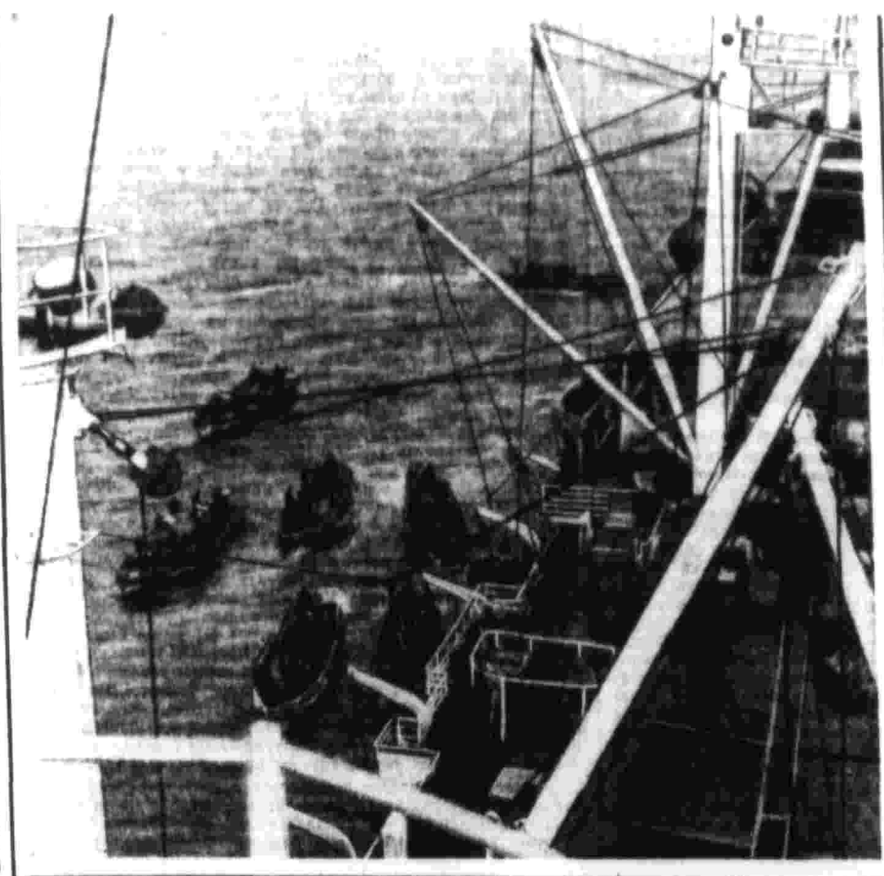

С БОРТА САМОЛЕТА

Премьер-Министр Йеменской Арабской Республики Хасан аль-Амри направил с борта самолета Председателю Президиума Верховного Совета СССР Н. В. Подгорному и Председателю Совета Министров СССР А. Н. Косыгину следующую телеграмму:

«Покидая вашу дружественную Советскую страну, я выражаю большую благодарность за теплую встречу, оказанную мне и сопровождающей меня делегации в течение нашего пребывания в вашей стране. Выражаю уверенность, что наши дружественные отношения будут развиваться и укрепляться. Мы очень признательны вам за вашу поддержку вашей борьбы против вмешательства реакции и империализма.

Да здравствует советско-йеменская дружба!

Желаем народам СССР большого прогресса и успехов в труде!

С сердечным приветом и пожеланиями вам лично хорошего здоровья и счастья».

НА КОНКУРС «ПРАВДЫ»

Л. ШЕРСТЕННИКОВ (Москва). **Краболовы в Охотском море.**

Всесоюзное, комсомольское

Праздничный и вместе с тем деловой отчет перед партией о сыновней готовности идти дорогой отцов-коммунистов, беззаветно служить великому делу строительства нового общества — таково основное содержание и характер Всесоюзного комсомольского собрания, которое началось 5 октября в стране.

Собрание открыл выступивший накануне по Всесоюзному радио и Центральному телевидению первый секретарь ЦК ВЛКСМ Е. Тяжельников.

— На нашем собрании комсомольцы не только подытожат достижения,— сказал он,— но и проанализируют недостатки в работе своих коллективов, наметят перспективы на будущее. Юбилей для нас не только праздник, но и боевая проверка наших сил.

Е. Тяжельников отметил, что во всех первичных организациях, а их у комсомола более чем 350 тысяч, на открытых комсомольских собраниях будет взят старт соревнования миллионов молодых в честь 100-летия со дня рождения В. И. Ленина.

В ЦК ВЛКСМ поступили первые сведения о том, что такие собрания состоялись в комсомольских организациях Москвы, Ленинграда, Молдавии, Дальнего Востока, Азербайджана, Прибалтики, других республик, краев и областей. Звучат рапорты о личных трудовых подарках к 50-летию комсомола. Выступают ветераны КПСС, представители всех комсомольских поколений. Минутой молчания чтут юноши и девушки память тех, кто геройски погиб за революцию, за коммунизм, за Родину. В ряды комсомола вступает в эти дни новое пополнение: тысячи молодых рабочих, тружеников колхозов и совхозов, студентов, воинов, школьников получают комсомольские билеты, напутствия, первые комсомольские поручения. (ТАСС).

ОТКЛИКИ И РЕПЛИКИ

КАК БЫТЬ С ВУЛКАНАМИ МЕСТНОГО ЗНАЧЕНИЯ?

Наша партия и правительство постоянно заботятся о дальнейшем улучшении здравоохранения. Сейчас намечаются более эффективные меры по охране атмосферного воздуха, водоемов, почвы от загрязнения, для санитарной очистки населенных мест. Тут еще многое предстоит сделать. Нельзя не согласиться с корреспонденцией «Вулкан местного значения», которая была опубликована 3 августа в «Правде» и рассказывала о грубом нарушении санитарных норм на асфальтовом заводе в Борисове Белорусской ССР.

Мне, дорожнику с 30-летним стажем, хорошо известно, что Борисов не исключение. Сегодня трудно представить себе развитие и благоустройство любого административного, культурного, промышленного, курортного центра без асфальтобетонного завода. Но посмотрите, как такой завод ведет себя, скажем, в городе Сочи, особенно когда ветер дует в сторону моря! Работа на существующих режимах приводит к запылению и задымлению окружающей территории. Даже если завод перенести подальше, что не всегда удается сделать,— все равно всюду живут люди, и с их здоровьем необходимо считаться.

Как же быть с вулканами местного значения? Над этим специалисты задумываются давно. Об эффективности исследований можно сегодня судить по результатам.

В нашей зональной научно-исследовательской дорожной лаборатории при Ростовском инженерно-строительном институте разработана технология обезвоживания и нагрева битумов на асфальтобетонных заводах. Мы создали специальную установку, которая обезвоживает и нагревает битум без выделения легких фракций и без коксо- и дымообразования. К тому же эта установка дает экономию в 3—4 рубля на каждой тонне переработаввого битума и позволяет улучшить его качество. Сейчас новинка внедрена более чем на 50 асфальтобетонных заводах и полностью себя оправдывает.

Для борьбы с пылеобразованием у нас разработана система аспирационных устройств. Она опробована и внедрена на Батайском асфальтобетонном заводе треста «Ростолдорстрой». Ростовская областная санэпидстанция установила, что теперь пылеобразование на заводе уменьшилось в 44 раза и практически не превышает санитарных норм. Завод хотели выводить за пределы города, но необходимость в этом отпала.

Среди мер, позволяющих избавиться от дыма, важное значение имеет переход от работы смесителей на мазуте к работе на газе. Но не все предприятия получают газ. Для таких создана специальная форсунка, обеспечивающая более полное сжигание мазута. Она внедряется на Сальском асфальтобетонном заводе.

Этот комплекс мы рекомендуем, чтобы везде покончить с вулканами местного значения.

В. КЕЙЛЬМАН.
Кандидат технических наук, доцент, научный руководитель зональной дорожной научно - исследовательской лаборатории.
г. Ростов-на-Дону.

ЛЕЖАТ ГАЗЕТЫ НА ПОЧТЕ

Почти каждая семья в нашем районе выписывает газеты и журналы. Но с доставкой их дело обстоит плохо. Город Устюжна находится от железной дороги в 50 километрах. Для перевозки почты со станции Пестово до города зачастую выделяется непригодный транспорт, который ремонтируют в пути по нескольку дней, и доставка газет задерживается.

По указанию районных организаций рабочие и служащие предприятий и учреждений выезжают в колхозы на уборку урожая. Вот и у нас по вторникам на уборку уезжают все почтальоны города, и в этот день почта не распространяется.

Подписчики жалуются на несвоевременную доставку газет. К сожалению, жалобы эти справедливы. И ничего сделать мы не можем. Когда обратились в райком партии и попросили помочь, то один из инструкторов так ответил: «Ничего не случится, если газеты пролежат день или два».

Н. ГАВРИН.
Начальник Устюженского районного агентства «Союзпечать».
г. Устюжна, Вологодская область.

ХОТЯ ПИСЬМО И НЕ ОПУБЛИКОВАНО...

Читатель «Правды» Т. Лаврова написала в редакцию о плохой расстановке кадров в Глуховском городском торге.

По нашей просьбе Сумской обком партии проверил письмо. Факты подтвердились. Они обсуждались на бюро Глуховского райкома партии. За бесконтрольность в работе бухгалтерского и ревизионного аппарата директору торга В. Чернобаю объявлен выговор с занесением в учетную карточку. Объявлен выговор и инспектору по кадрам — секретарю парторганизации торга А. Виндс.

ПОЕЗД МИРА

Ирина ВОЛОБУЕВА

Я в Поезде Мира.
Он радости вестник.
Он словно груженный добром караван —
Добром дружелюбья, улыбок и песен
Литовцев, казахов, грузин, молдаван...

Я в Поезде Мира.
Привядшею мятой
Пахнул к нам в окошко полей разворот.
...Ничто не забыто! Я помню, ребята,
Как вы в эшелонах из школы — на фронт.

Я помню вокзал и пилотки, пилотки.
И женский, за сердце хватающий плач...
Сады. Полустанок. У ближней слободки
Азартно — тогдашних солдат одногодки —
Бьют пыльными кедами старенький мяч.

Мы — Поезд. Стога побежали покосов.
Мелькнула вдоль рельс травяная кайма.
Я в Поезде Мира.
И мирно колеса
Твердят: Мы — дома, мы — дома,
мы — дома!

Как будто и впрямь, с их уютом
квартирным,
По рельсам сверкающим — сотни домов
Отправились с дружбою Поездом Мира
К домам и кварталам других городов.

Мы — Поезд. Березка в ромашках по пояс...
И тихо всплывает из детства мотив:
«Мы мирные люди, но наш бронепоезд»...
Я в Поезде Мира.
Мы — Поезд, мы — Поезд.
Я в самом почетном сегодня пути...

Условность границы. Орел одноглавый.
Шумит на вокзале людей океан.
Нас, триста посланцев Советской Державы,
Встречают букетами люди Варшавы.
Два гимна, два флага двух дружеских стран.

Вот Висла, текущая с берегом вровень.
Вот крыш черепичных угольчатый ряд.
Варшава, мы связаны скорбью надгробий
Могил наших русских и польских солдат.

Мы связаны дружбой, добром созиданья.
Вот с этой вершины высотного зданья
Я вижу — с простором один на один,—
Как черная от пережитых страданий
Ты, к жизни вернувшись, встаешь из руин.

Ты снова сегодня светла, вдохновенна!
И спрятанное от воющей сирены,
От бомб, что бросала на мир высота,
Певучее нежное сердце Шопена
Спит снова в «Соборе святого креста».

Мир вам, воскресившим строения предков,
Воздвигшим высотного взлета дворцы.
Мир кладбищам тем, где под шелестом
веток
Покоятся спасшие Польшу бойцы.

Мир этим полям, золотящимся влажно,
Жнивью, что как будто бы шепчет с теплом:
— Мир сеять на свете не менее важно,
Чем пашни засеивать добрым зерном!

Пока! До свиданья!
Пунцовое утро.
И снова то крыши, то поле, то лес.

Я в Поезде Мира.
С платформы Франкфурта
В сто труб нас приветствует маршем
оркестр.

Да здравствует дружба!
Мы сходим с флажками,
С достоинством цвет на багряный несл.
Мы — Поезд, и нас засыпают цветами.
Мы — люди России, и значит — друзья...

Мы с Поездом Мира.
Мы в новом Берлине.
Фашизм от него — за чертой — в двух
шагах.
И там — на враждебной его половине
Мне чудятся тени войны в сапогах.

Мне чудятся марши нацистских парадов.
И стон, несмолкаемый стон тишины —
Где лагери смерти, где скорбно в ограды
Следы их преступности заключены.

И здесь, меж деревьев — Солдат
Неизвестный.
Стоит он, войне преграждая путь.
Он держит ребенка, и словно бы детство
Людей всей земли прижимает к груди.

Поклон ему, верному сыну отваги.
Он — самый гуманный на свете солдат —
Стоит, как бойцы наши в нынешней Праге
На страже доверья и дружбы стоят.

Он — совесть, он — честь краснозвездной
России.
Он рад, что берлинские парки цветут,
Что юные тельманцы в галстуках синих,
Как в нашей стране пионеры, поют:

«Пусть всегда будет солнце!»
...И небо, и травы,
И шар тот воздушный, застрявший в листве,
Гулянья в парках... «Откуда вы, фрау!
Москва!» — «Да, Москва!» —
«Я бывала в Москве! —
Отлично!»
...И вы приезжайте, веселый
Гид замка старинно-музейного, Ганс.
Вы, Анна-Мария, директорша школы,
Вы, Юрген, возивший в автобусе нас.

Вы, доктор Гертруда с улыбкою детской,
Вы, люди завода, где грома раскат,
Где именем «Дружбы германо-советской»
Увенчана слава ударных бригад.

Рожденные в ваших цехах тепловозы
Добротны, они — монументы труда!
Так пусть же, сметая с путей все угрозы,
Им вечно водить за собой поезда.

А нам, нам беречь достоянья света,
Чтоб стерлись все шрамы залеченных ран,
Чтоб Поездом Мира вкруг нашей планеты
Отправились с дружбой народы всех стран.

Чтоб волей людей, как тогда — в сорок
пятом,
Весь мир заслонить от огня и свинца.
...Ничто не забыто! Ребята, ребята,
Мы помним о вас благодарно и свято,
Мы — жизнь,
Мы — сердца, мы — сердца, мы — сердца...

Москва — Варшава — Берлин — Москва.

РАЗГОВОР В УЧИТЕЛЬСКОЙ

В чем праздник учителя? В цветах, торжественных поздравлениях, человеческих благодарностях? И в этом, конечно. Но, может быть, самый большой праздник — пожинать плоды труда своего — чаще к учителю приходит в будни. На уроке — в загоревшихся мыслью глазах ребят, дома — со строкой детского сочинения, на улице — от случайной встречи с бывшим учеником.

Поэтому мы и решили показать обычный рабочий — трудный и радостный одновременно — ДЕНЬ учителя. Ведь недаром же сам праздник приурочен не к концу, а к началу учебного года.

Публикуя сегодня репортаж из самой рядовой (таких у нас тысячи) средней школы № 37 г. Костромы, «Правда» возвращается в новом учебном году к своей постоянной рубрике «Разговор в учительской».

КАЗАЛОСЬ бы, все те же извечные для школы проблемы. А учитель должен их решать снова и снова. И всякий год, всякий день по-разному. Ибо не может быть постоянных условий, застывших ситуаций, универсальных рецептов, когда речь идет о воспитании человека. Потому что ученик 6 «А» класса Сережа Петров сегодня уже не тот, каким он был в третьем, пятом классах, вчера.

...Разговор в учительской. Короткие реплики. Вопросы-ответы. Беседы с родителями. Замечания, жалобы, советы. И споры. Локальные, навеянные, так говорится, текущим моментом. Порой — всеобщие, на «глобальные» темы (тогда дискуссия перекочевывает из обычно тесной учительской в самый большой класс на педагогический совет, партийное собрание, производственное совещание). А чаще всего — просто впечатления от только что проведенного урока.

— Ты куда это,— спрашиваю,— направился без разрешения? Я же учила вас: хочешь выйти — подними руку.

— А я не туда. Я домой.

— Но ведь не было звонка. И потом у нас еще два урока.

— Да нет, хватит уж!..

— То есть сыт человек моей педагогикой по горло. В первый день занятий? Значит, что-то в самом подходе к ребятам у меня не совсем так...

И это жалуется опытнейшая учительница начальных классов. Я была у Г. А. Коровайковой в ее 1 «В». И (в который раз!) сделала открытие: мастерство ведения урока сродни искусству дирижера. И там, и здесь необходимы абсолютный слух («Тяните, тяните ммм-у-у-у. Плохо! Марина, вынь палец изо рта. Все вместе: ммм-у-у-у.

Теперь научитесь): всевидящее око (спиной к классу): «Не вижу, Саша, глаз твоих. Все смотрим на доску. Теперь пишем: «ра». В тетрадях пишем, а не под партой, Сережа!»; стремление к гармонии («Витя, встань, постой — остынь! А ты, Ира, пересядь пока к Саше. Читаем все вместе еще раз «Ма-ша мы за-ра-му». Молодцы!»); безупречное чувство ритма («Закрыли [illegible]. Теперь книги. Слово — [illegible] встали. Вот и молодцы!»). Все как по нотам.

А после уроков разговор в [illegible].

— Не один ли фиолетовый [illegible] «[illegible]» технику? Да, да. Раньше мы [illegible] [illegible], а теперь сразу ручкой. Затем уже целые предложения пишем. Ни в коем случае! Это бьете часть учиться. Только [illegible]! Написали первую строчку — похвалите за старание, вторую — за чистоту, третью — за красоту букв. Не ставьте все время старшим в пример сестру: хоть она и старшая. В мальчишках мужчин нужно воспитывать. Надо щадить их «мужское» самолюбие.

У каждой школы свой [illegible] [illegible], свой [illegible] воспитания, который [illegible] [illegible]. [illegible] [illegible] [illegible]. Но три года назад в 37-й школе [illegible] [illegible] [illegible] [illegible] учителей. Произошло [illegible] [illegible] и [illegible]. [illegible] [illegible] [illegible] [illegible].

— Тут самое время, подумали мы,— рассказывает директор Маргарита Святославна Ремизова,— опереться на семью. Бросили призыв: шар общаемся с родителями — помогите! «По линии питания, ремонта или там транспорта,— отвечают,— поможем. По части обучения и воспитания уже постараемся». Постарались! Или вскоре выяснилось, «по линии семейного воспитания» многие мамы и папы сами оказались малообученными. Уповали по большей части на ремешок. Что и проповедовали в родительских массах.

Я немного утрирую,— продолжает директор.— Но мы скоро поняли: если хочешь сделать семью настоящим помощником школы, без системы педагогического просвещения родителей не обойтись. Связались с нашим пединститутом. Доцент кафедры педагогики А. А. Тихонов предложил целую программу. Прежде всего — план семинара: «Основы семейной педагогики и возрастной психологии детей». Это для нас, учителей. Сам им и руководил. По части методики воспитания в семье, в пионерской и комсомольской школьных организациях подковал нас основательно. Кроме того, мы разработали цикл бесед для родителей, рассчитанный на десять лет — срок обучения детей (педагогические беседы проводим по классам, сообразуясь с возрастом ребят, обязательно раз в месяц в определенный день) и план семинарских занятий с активом родителей. Кстати, наш горком партии поддерживает вплоть до освобождения коммунистов — членов родительских комитетов — от других общественных поручений.

Сейчас школьный актив родителей — около 200 человек. В основном отцы — мужской авторитет в воспитании детей не последнее дело.

У школы появился главный союзник — семья. Теперь [illegible]. Ученики [illegible]. И все силы были брошены в генеральном направлении — в качество знании и воспитания. На этом [illegible], не считая «часов», не [illegible] авторитетов.

Как каждого из сорока сидящих перед тобой в классе заставить понять, почувствовать необходимость учения? И как научить самостоятельно добывать знания [illegible] [illegible]? [illegible] [illegible] [illegible] [illegible] ребят сравнивать, сопоставлять, [illegible] [illegible]. Да, все от учителя, все через учителя. [illegible] знания школьника и [illegible] учителя? Оценки, которые он сам же и выставляет? И как тогда квалифицировать такое противоречие «явление», как Евгения Ивановна Птицына?

О ней, лучшей учительнице, руководителю городской секции преподавателей математики, рассказывают мне двумя школы В. И. Синцова Гордись и сокрушаясь.

Приходится с ней воевать. Перегружает ребят: иной раз задает на дом по 15 задач. Эта, мол, интересная, эта еще лучше, та на сообразительность, другая с «изюминкой». Посмотрим, кто справится! И ребята пыхтят, но решают. Контрольные проводит одну за другой. Не признает бездумного заучивания, докапывается откуда оно пошло. Ради этого ходит к коллегам на уроки в начальные классы. Зато знания дает очень прочные. Но и ребятам, и нам с ней, ох, как непросто.

Спорили много. Но она всегда зажжет работу творческой мысли, побуждает к самосовершенствованию.

Свидетельством тому и широкий выход школы в микрорайон. И стремление найти научные критерии для выявления знаний ребят: второй год все методические объединения школы работают над темой «Педагогика и психология оценки». И поиск правильного соотношения между обучающей и контролирующей функциями урока (итог первого года работы — более 150 неуспевающих на тысячу с лишним учащихся, а прошлого года — 57 на 1.500). И организация кустового обмена опытом. И тяга к научному, философскому осмыслению своего труда. Четверо педагогов с директором школы во главе закончили университет марксизма-ленинизма, сдали часть кандидатских экзаменов, кое-кто определил уже диссертационную тему. Иначе их примеру последовали еще несколько человек.

Боязнь исчерпать себя, замкнуться в узких рамках предмета! становится лейтмотивом разговоров в учительской. У каждого педагога [illegible] [illegible] [illegible] [illegible] самообразования, [illegible].

В. А. ЕФЛОВА, биолог, секретарь партбюро школы:

Я не говорю о методических объединениях. Они обязательны для всех. Но вот в январе у нас в городе открылся Университет научных знаний. Специально для учителей, особенно для руководителей школьных факультативов.

Г. И. СИЗОВА, организатор внеклассной и внешкольной работы:

И не только для них. Чтобы направлять работу школьного комитета ВЛКСМ и факультета комсомольской учебы, совета пионерской дружины, ученической вожатской группы, да просто побеседовать с ребятами вне урока в турпоходе, например, на экскурсии, по дороге из школы, достаточно ли быть хорошим математиком, физиком, словесником?

Г. П. ЖОЛОБОВА, учительница химии:

А знаете, нам увлеклись старшеклассники факультативом по эстетике. Решили поглубже, посерьезнее ознакомиться с основными видами искусства. Хочется, чтобы ребята были тоньше, душевнее.

Следующие три главки сделаны, точь в один день, но уже не в учительской.

Урок в первом классе.

Прочитали, что у нас получилось. Правильно «наш». Мы говорим «наш город», «наш сад», «наш дом». Школа, дети, тоже наш дом. Давайте еще раз напишем это слово. Самостоятельно. Так. Хорошо! Закончили, положите ручки. Теперь все смотрят на меня. Все все! Не вижу, Пушкин, глаз твоих. Не закончил? — учительница подходит к парте мальчика. Тот дорисовывает большой трехэтажный дом.

Что это?

Наша школа!

Учительница на секунду задумывается. Потом, пряча улыбку, проводит рукой по светлой голове Пушкина.

Посмотрите, ребята, Игорь еще и изобразил наш дом — школу. Правда, неплохо! Дома каждый из вас, и ты, Игорь, тоже нарисует нашу школу. Цветными карандашами. Чтобы больше была похожа на настоящую. Нарисуйте на отдельном листе бумаги. А эти тетради — только для письма. Понятно?

Так начинается ученик.

...В пятом классе урок истории ведет Римма Борисовна Епишева. Тема: «Первобытные скотоводы и земледельцы». Вопрос учителя:

— Чем уже древний человек доказал, что он выше всех животных, сильнее, разумнее их?

Девочка, маленькая, курносая, убежденно:

— Еще 100 тысяч лет назад, когда в нашей стране (!) царил ледниковый период, первобытные люди, чтобы выжить, старались победить природу. Они сооружали себе пещеры. Сообща охотились на диких зверей. А из их теплых шкур шили себе одежду. Этим люди доказали, что они сильнее природы и умнее животных, многие из которых погибли от холода. Фридрих Энгельс писал, что труд создал человека.

Ребята, а вы можете привести примеры покорения природы современным человеком?

Десяток поднятых рук. Отвечают: атомный ледокол «Ленин», Цимлянское море, Братская ГЭС, Голодная степь, мичуринские яблоки...

Взметнулась еще рука:

Наш вишневый сад!

Совсем недавно вокруг школы был пустырь, глина, чахлая трава. Сейчас там опытные грядки, цветник и теплица. В прошлом году в честь 100-летия со дня рождения В. И. Ленина пионеры посадили вишни. Все сто деревцев прекрасно прижились.

Так продолжается ученик.

В 9-м классе на доске тема сочинения. Звонок — на урок. Но еще десять минут никто не пишет. Все слушают радио. Первый урок каждого дня начинается со школьной радиогазеты. По вторникам это комсомольская передача «Ритм», по четвергам — пионерская «Красная гвоздика»... Сегодня спецвыпуск школьного комитета ВЛКСМ:

«...Наверное, ни один дом в Черноречье не построен без участия комсомольцев школы № 37. Наш шеф СМУ-2 выносит благодарность ученическому стройотряду. Молодцы, ребята! В ближайшее воскресенье очередной «трудовой десант», на этот раз — в колхоз. Заработок — на строительство городской комсомольской турбазы. Комсомольцы, снаряжайтесь! Даешь картошку! Справка: с двойками в десант не берут».

Таким ученик идет к последней школьной ступеньке. Если рядом Учитель.

Т. КОЖЕВНИКОВА.
(Спец. корр. «Правды»).
г. Кострома.

Всеармейское совещание работников печати

В Главном политическом управлении Советской Армии и Военно-Морского Флота состоялось совещание редакторов газет военных округов, групп войск, флотов, работников центральной военной печати и изданий ДОСААФ. Оно было посвящено задачам военной печати по подготовке к 100-летию со дня рождения В. И. Ленина. С докладом выступил заместитель начальника Главного политуправления Советской Армии и Военно-Морского Флота генерал-полковник М. X. Калашник.

На совещании выступил начальник Главного политического управления Советской Армии и Военно-Морского Флота генерал армии А. А. Епишев.

Редакторы военных газет и журналов были приняты 5 октября министром обороны СССР Маршалом Советского Союза А. А. Гречко, который в ходе беседы подчеркнул важную роль военной прессы в успешном решении задач боевой и политической подготовки, вытекающих из современной международной обстановки, ответил на вопросы редакторов и пожелал им новых творческих успехов в журналистском труде.

В беседе приняли участие первые заместители министра обороны СССР Маршалы Советского Союза И. И. Якубовский и М. В. Захаров, начальник Главного политуправления Советской Армии и Военно-Морского Флота генерал армии А. А. Епишев. (ТАСС).

ПОЛВЕКА БОЕВОГО ПУТИ

В Центральном Доме Советской Армии имени М. В. Фрунзе 5 октября состоялось торжественное собрание, посвященное 50-летию железнодорожных войск.

С докладом выступил начальник железнодорожных войск Герой Социалистического Труда генерал-полковник технических войск П. А. Кабанов.

С большим подъемом участники собрания направили приветственное письмо Центральному Комитету КПСС, Президиуму Верховного Совета СССР и Совету Министров СССР. (ТАСС).

ВЧЕРА на ВДНХ СССР открылась Центральная выставка технического творчества молодежи, приуроченная к полувековому юбилею ВЛКСМ. На снимке: посетители осматривают подводную лодку, сконструированную студентами Московского авиационного института.

Фото В. Якобсона.

ПРЕМЬЕРЫ БОЛЬШОГО БАЛЕТА

В Большом театре открылся новый сезон. Вот что рассказывает главный балетмейстер театра Юрий Николаевич Григорович о творческих планах труппы ГАБТ:

— Готовясь к столетней годовщине со дня рождения В. И. Ленина, мы наметили перспективный план не на один, как обычно, а на два сезона.

Непосредственно знаменательной дате будет посвящен *балет С. Слонимского «Икар»*. Здесь мы намерены продолжать поиски в области современной темы. Ставить этот балет будем мы вместе с артистом В. Васильевым (это его балетмейстерский дебют).

Одна из главных проблем предстоящего сезона — разнообразие *репертуара*. В нем достойно должны быть представлены лучшие классические и современные спектакли, различные хореографические жанры. Именно с этой целью хочется возобновить постановки, которые по ряду причин не появлялись в прошлом году на сцене. Среди них — героическая «Лауренсия» и балет С. Прокофьева «Ромео и Джульетта», одноактный спектакль «Весна священная» и балет «Спящая красавица», который мы намерены перенести на сцену Дворца съездов.

Театр решил реставрировать, а говоря шире, создать новые хореографические редакции балетов «Лебединое озеро» и «Пламя Парижа» — произведений, *представляющих* русскую и советскую классику.

«Лебединое озеро» — визитная карточка Большого театра, русского балета. Но не все теперь удовлетворяет нас в этом произведении. И если бессмертна его хореография, то несколько устарели некоторые постановочные приемы, затрудняющие сегодня восприятие шедевра П. Чайковского. Поэтому в содружестве с художником С. Вирсаладзе *и дирижером Г. Рождественским* мы собираемся создать новую редакцию «Лебединого озера». Ответственность тут огромная, но, хотя рано говорить о результате, мы надеемся, что на нас не обидятся ни строгие хранители старины, ни пылкие защитники нового.

«Пламя Парижа» Б. Асафьева — масштабное хореографическое полотно, поднимающее революционную тему, давно не шло на нашей сцене. Новая его редакция (над которой работает балетмейстер Л. Поспехин) оставит в неприкосновенности лучшие страницы спектакля. Наша цель — создать лаконичный вариант популярного произведения, идеи которого необычайно важны и *сегодня*.

«Зеленые шары» — так будет называться одноактный балет Р. Леденева по мотивам поэмы В. Луговского. Это чрезвычайно важная для театра работа, посвященная юбилею комсомола. И осуществлять ее будут комсомольцы, молодежь Большого театра: в роли балетмейстеров впервые на нашей сцене дебютируют танцовщики Ю. Скотт и Ю. Папко.

Как и в прошлые годы, мы намечаем выдвижение большой группы молодых танцовщиков. В этом им поможет *предстоящий международный* конкурс балета, который будет впервые проведен в Москве в следующем году. Мы хотим интересно представить искусство нашего балета и потому уделяем значительное внимание подготовке к конкурсу.

ПРОБЛЕМЫ И СУЖДЕНИЯ

КЛУБ НА КОЛЕСАХ

Словно гряда океанских валов, застыли на горизонте голубые забайкальские сопки. Ближе степь наливается бурой краской, в падях она зеленеет. И все это искрится в потоках ослепительного солнечного света. **Но до красот ли степных, когда за день разменяли на дребезжащем автобусе третью сотню километров?**

Где-то здесь, в этой пади, должна быть стоянка чабанов... Ага, вон они, юрты! Навстречу нам мчится наездник. Издали машет рукой, рад гостям.

...Стоит в темноте автобус. Над ветровым стеклом надпись: «Автоклуб». А на борту его белый квадрат; и, возникая из голубого луча, мелькают на экране лица, плывут пейзажи, сельские и городские,— кипит жизнь нашей страны и стран иных, о которых чабаны разве что только читали да слышали по радио.

Потом — это уже у костра — завязывается беседа. Как и подобает у бурятов-степняков, неторопливая, степенная. Гости привезли магнитофон. Щелк — и слушают чабаны голоса своих ребятишек, родных, знакомых. «Говорящее письмо» — разве это плохо? В чабанской жизни это очень хорошо! Хорошо и то, что автоклуб привез новые книги, журналы, газеты, грампластинки. Переходит из рук в руки колхозная фотогазета. А все-таки самое главное, наверное, беседа. Ее не заменишь ничем, особенно здесь, за десятки верст от родного поселка. Говорите, пожалуйста, уважаемые, рассказывайте, что нового в других бригадах, как идут дела в колхозе...

Не первый год колесят по необъятной нашей земле автоклубы. Они — преемники «красных повозок», рожденных еще в годы гражданской *войны, в пору бурных* агиткампаний, продразверстки, ожесточенной борьбы за сердце и ум селянина. Как эстафету, приняли от них сегодняшние автоклубники большое, очень нужное дело. Автоклубы живыми нитями связывают колхозную окраину с центральной усадьбой, с райцентром, активно ведут на сельской периферии пропаганду политических и научных знаний, устраивают концерты, вечера отдыха и развлечений, выпускают «боевые листки», световые газеты на местные темы. Например, один только Измалковский автоклуб Липецкой области проводит в год до 400 различных мероприятий — показатель, который могут назвать *далеко не в каждом стационарном* учреждении культуры.

Широко известны добрые дела автоклубника-астраханца Анатолия Яковлевича Степанова, заслуженного работника культуры РСФСР. Более двух тысяч дней провел он на «черных землях», обслуживая чабанов, помогая им в нелегких трудовых буднях.

Хорошо работал в последнее время Зеленоградский автоклуб Калининградской области. Его заведующий, выпускник культурно-просветительного училища Сергей Чайка, наладил крепкую связь с агитационно-художественной бригадой. И стал его автоклуб вроде передвижного театра миниатюр, чутко реагирующего на события местной жизни.

Свой почерк у заведующей Куньинским автоклубом Псковской области Валентины Ганченко. *Валя — вчерашняя* школьница, только опыта набирается, а деловая хватка у нее верная. Превратила автоклуб, с помощью агрономов и зоотехников, в передвижной кабинет передового опыта и сельскохозяйственных знаний, широко популяризирует социалистическое соревнование сельских тружеников.

Приятно писать о хороших людях, об их успехах. Но вместе с успехами, с опытом прорисовываются и перешенные проблемы. И главная из них — отсутствие определенной системы в подготовке кадров. Пора, наверное, подумать о каком-то минимуме общих для всех автоклубников обязанностей, о минимуме нужных им знаний и практических навыков. Должен, например, каждый заведующий автоклубом знать автомобиль, уметь управлять им, чтобы, в случае чего, подменить шофера? Конечно, должен. Но на практике многие этим не владеют. А знание киноаппаратуры, фотодела? Тоже необходимо. К сожалению, далеко не все умеют обращаться с кинопроекторами, и по этой причине киноаппаратура, вмонтированная в автоклуб, подчас не используется.

Руководить автоклубом может лишь политически зрелый, культурный и высококвалифицированный пропагандист политических и научных знаний, культпросветчик-умелец, владеющий всеми основными техническими средствами пропаганды.

На местах у нас учат автоклубников, но зачастую все сводится к трех-четырехдневному семинару (раз в год). А там-де используй метод самообразования. Конечно, без постоянной самостоятельной работы с книгой, учебником никак не обойтись. Но не в меньшей степени нужен обстоятельный инструктаж в райкоме партии перед каждой поездкой (как это делается, например, в ряде районов Бурятской АССР), нужен ежеквартальный *постоянно действующий* семинар в областном, краевом центре, где бы руководители клубов на колесах могли обмениваться опытом.

Об автоклубнике иногда говорят, что он «и жнец, и швец, и на дуде игрец». И не только говорят, но полагают, что так и должно быть. Против этого следует возразить. Конечно, специалист клубной работы обязан быть как можно лучше подготовленным, чтобы при случае суметь выступить и в той, и в другой, и в третьей роли. Но именно — при случае! В повседневной практике дело нужно строить разумнее. Правильно поступают те райкомы партии, отделы культуры, которые направляют автоклубника в рейс не в одиночку, а во главе группы пропагандистов (там и лектор, и художник, и музыкант, и артисты-любители). В каждом райцентре есть такие возможности.

Жители хуторов, небольших деревень, бригадных поселков, труженики полевых станов, животноводческих ферм, дальних токов, покосов и пастбищ ждут клубы на колесах. Но ждать, к сожалению, приходится иной раз долго. В Российской Федерации около двухсот тридцати тысяч населенных мест, из них в зону действия стационарных учреждений культуры входит примерно сто тысяч, остальные обслуживаются двумя тысячами автоклубов. Немудреная арифметика — посчитать, сколько населенных пунктов приходится на один автоклуб в РСФСР. Даже если он будет непрерывно в пути, что, конечно, нереально, и то в год побывает в каждой колхозной «точке» максимум лишь 5—6 раз. Необходимо интенсивнее наращивать автоклубную сеть.

Это ясно. Но тут — другая трудность: нужны автомобили. Клубы на колесах сейчас выпускаются несколькими группами энтузиастов на небольших промышленных предприятиях системы Министерства культуры. Причем из должного обеспечения фондами, ни конструкторской помощи эти энтузиасты не получают. Для клубных автобусов выделяются шасси с одной ведущей осью. Тем убивается возможность добраться до труднодоступной глубинки.

Думается, пора наладить на прочной основе конструирование и серийный выпуск автоклубных машин. Причем дифференцированных, рассчитанных на различные зоны страны. В этих машинах остро нуждаются не только учреждения *Министерства культуры. Они необходимы* многим ведомствам для обслуживания строителей, лесозаготовителей, геологов. Тысячи агитавтобусов купили бы колхозы.

Нельзя обойти и такой вопрос, как оплата труда автоклубников. Работа у них *нелегкая, но по оплате почему*-то приравнена к сотрудникам обычного стационарного клубного учреждения, причем самой низшей категории (предусмотренная надбавка за разъездной характер работы настолько мала, что едва ли ее можно всерьез рассматривать *в качестве компенсации*). Культпросветчики, работающие в сельской местности (в том числе в райцентре), пользуются бесплатными коммунальными услугами. По автоклубнику такая льгота не положена. Пожалуй, пора и это недоразумение устранить. Следует, на наш взгляд, решить вопрос и об обеспечении их спецодеждой.

...Проступили сквозь предутреннюю мглу очертания холмистой степи. Скоро утро. Спят чабаны. В холодной испарине — борта немало повидавшего на своем веку автобуса под названием «Автоклуб». Через час другой этот работяга опять затарахтит по целине, повезет своих хозяев к другой чабанской стоянке, к которой, к одной, еще. Его там ждут...

Е. ВЛАДИМИРОВ.
Директор Центрального научно-методического кабинета Министерства культуры РСФСР.

«Журналист» № 10

Ленинской теме в прессе, на радио и телевидении посвящена передовая статья вышедшего из печати октябрьского номера журнала «Журналист».

О 50-летней Ленинского комсомола, его героическом прошлом и славном настоящем, о комсомольской журналистике — статьи, очерки, воспоминания Алексея Суркова, Юрия Жукова, Г. Гусева и других.

Многие материалы разрабатывают насущные проблемы журналистики. В разделе «Разбор практики» печатаются статьи Л. Ремнеднна «Правдивость и еще раз правдивость», Б. Егорова «Смеяться каждый день!», Г. Сорокина «По одежке встречают...», В. Вильчека «Не касаясь причин». С публицистическими заметками «Над строчками своими и чужими» выступает Георгий Радов.

Помещены также стихи Степана Олейника «Слово о литработниках», путевой очерк из Марокко В. Катина «Дед Мороз» из Эквадора», статья Б. Ванкова «Насилие и пропаганда», продолжение повести Альберта З. Карра «Последний раут» и другие материалы.

ГЛАВНЫЕ РУБЕЖИ

Международное обозрение

Даже неделя в жизни планеты столь богата событиями, что суммировать их арифметически сумеют разве только электронно-вычислительные машины. Само по себе это отражает быстротекущий ход процессов развития современного мира, сложность и накал политических и социальных схваток, которыми насыщены бурные будни человечества. И в них, как в зеркале, всюду мы видим решительное противоборство сил социализма и мира, социального и национального освобождения с силами реакции и войны.

ЕСЛИ бы ты, дорогой читатель, просмотрел недельные километры [illegible] ... [illegible] ...

[illegible] ... мероприятий, которые делегации СССР и ЧССР, исходя из принципов, зафиксированных в итоговых документах встречи в Чиерне-над-Тисой и Братиславе, выработали в Москве 23—26 августа с. г. Чехословацкой стороны было заявлено, что для обеспечения выполнения московской договоренности будут приняты все меры, что ЦК КПЧ и правительство ЧССР активизируют усилия по повышению руководящей роли КПЧ, усилят борьбу с антисоциалистическими силами, примут необходимые меры для того, чтобы средства массовой информации были всецело поставлены на службу социализма, будут укреплять партийные и государственные органы людьми, твердо стоящими на позициях марксизма-ленинизма, пролетарского интернационализма.

Делегация ЦК КПСС подтвердила свою готовность оказать чехословацким товарищам всемерную помощь в реализации их планов, направленных на нормализацию обстановки в стране и партии в духе московской договоренности.

Сообщения из Чехословакии каждодневно подтверждают, что все более широкие слои трудящихся страны осознают органическую связь между активным и последовательным осуществлением московской договоренности и коренными интересами успешного социалистического развития их родины. Подлинно патриотические, интернационалистские силы партии и чехословацкого народа, как и народы других братских стран, видят в мероприятиях, вытекающих из московской договоренности, верный компас, прочную основу для достижения нормализации общественно-политической жизни ЧССР, для развития дружественных отношений Чехословакии с Советским Союзом и другими странами социалистического содружества.

Социалистический интернационализм, проявляющийся в естественном сочетании общих интересов мирового социализма и каждого его неразрывного звена в отдельности, является важнейшей чертой развития наших дней. Каждый из них приносит множество новых фактов укрепления братства, дружбы, всестороннего сотрудничества социалистических стран. Сейчас в нашей стране гостит делегация сейма братской Польши во главе с маршалом сейма ПНР Ч. Вынехом. В МНР на этих днях начался традиционный месячник монголо-советской дружбы. Завтра народы социалистических стран будут торжественно отмечать 19-ю годовщину рождения братской Германской Демократической Республики, высоко ценя тот крупный вклад, который трудящиеся немецкого государства рабочих и крестьян вносят в общее дело социалистического содружества, обеспечения мира в Европе.

Придавая первостепенное значение успешному развитию и укреплению социалистического содружества, Советский Союз целеустремленно продолжает свою борьбу за всеобщий мир и безопасность.

Важное значение имеют его активные шаги в области международного сотрудничества и добрососедства. [illegible] ...

ШИРОКИЙ международный отклик вызвало в эти дни выступление министра иностранных дел СССР А. А. Громыко на пленарном заседании Генеральной Ассамблеи ООН. Народы вновь убедились в том, что ленинская внешняя политика КПСС и Советского правительства последовательно и твердо отстаивает дело всеобщего мира. На основе глубокого анализа международной обстановки [illegible] ООН были [illegible] ... В то же время Советский Союз выдвинул реалистическую альтернативу, предотвращения катастрофических бед, конкретную программу срочных мер, которые могут дать эффективные результаты в интересах обеспечения мира. [illegible] внесенный Советским Союзом в повестку дня XXIII сессии Генеральной Ассамблеи ООН важного вопроса «Меморандум Правительства СССР о некоторых неотложных мерах по прекращению гонки вооружений и разоружению».

Сила этих предложений в том, что они нацелены на устранение наиболее опасных явлений, угрожающих миру, и не требуют для реализации ничего, кроме отказа от агрессивных устремлений империализма. Что, кроме этих устремлений, может мешать осуществить, например, запрещение применения ядерного оружия или прекращение его подземных испытаний? Сама жизнь подтверждает неотложность и других конкретных мер, предложенных в советском меморандуме.

Притягательную силу миролюбивой внешней политики СССР, ее неустанной упорной работы в интересах обеспечения международной безопасности вынуждены признавать даже комментаторы буржуазной прессы. Как отмечает «Нью-Йорк таймс», Советский Союз «предложил Генеральной Ассамблее перспективу прогресса и мира путем разоружения и контроля над вооружениями».

ВЕРНОСТЬ Советского Союза своему пролетарскому интернациональному долгу, решительный отпор любым империалистическим поползновениям на позиции и завоевания социализма являются составной частью его активной борьбы за дело мира, свободы и прогресса. Незыблемость этих принципов была со всей решительностью подтверждена, когда Советский Союз и другие союзные социалистические страны оказали чехословацкому народу братскую помощь, сорвавшую планы внутренних и внешних врагов социализма.

Трудно сказать, что больше вызывает сейчас смятение и ярость империалистов: сам провал их заговора в отношении Чехословакии или последовавшее затем саморазоблачение их целей, методов, агрессивной сущности их политики, проявившееся во всей так называемой «ответной деятельности», если только так можно назвать раскрученную натовскую свистопляску. «Неприятно» для этих господ, разумеется, и то, и другое. И как раз эта неделя показала, что вдохновителям опасных для мира дел вновь приходится прибегать к чрезвычайным дозам лицемерия и усиленной маскировки своих агрессивных происков.

Это было, например, сутью речи главы американского внешнеполитического ведомства Д. Раска перед форумом ООН. Риторика в духе «холодной войны» и антисоветские эскапады не заполнили, право, вакуума сколько-нибудь полезных для мира предложений. Кто же может без иронии воспринимать вздохи министра Раска, будто «весь мир снова чувствует озабоченность [illegible] советских намерений». И это говорилось в тот час, когда мир не забыл [illegible] ...

Не отстают [illegible] ...

Бонн является одной из главных пружин нового тура гонки вооружений [illegible] в рамках НАТО [illegible] ... Западной Германии [illegible] Кизингер больше всех шумел в Североатлантическом союзе, больше всех критиковал бездеятельность НАТО и более рьяно, чем другие, утверждал, что соотношение сил в Европе изменилось. На деле, конечно, [illegible] ... Существенно то, что в НАТО вынашиваются новые опасные планы, предусматривающие увеличение численности вооруженных сил, различные мобилизационные мероприятия, наращивание вооружений, дальнейший разворот военного производства.

В Нью-Йорке на предстоящей неделе собираются для «сугубо военных» совещаний министры иностранных дел стран НАТО, включая специально направляющегося туда боннского министра Брандта. Они как бы прячутся в тени небоскреба ООН на Ист-Ривер, хотя тень эта, конечно, не укроет враждебной миру сущности их возни. Рассмотрение планов агрессивного блока, используя присутствие его представителей на сессии ООН, перед которой стоят задачи укрепления мира,— символичная иллюстрация к словам и делам империалистических государств.

ОПАСНЫЕ происки, идеологические диверсии и военные приготовления империализма требуют высокой бдительности, решительного отпора, дальнейшего сплочения сил социализма, всех революционных сил.

Сколь бы ни были сложны ситуации, создаваемые империализмом в различных районах планеты, они не могут изменить главных тенденций развития ни на одном из его основных рубежей. События минувшей недели преподали в этом отношении еще один предметный урок. 58 коммунистических и рабочих партий, представители которых приняли участие в состоявшихся в Будапеште заседаниях Рабочей группы и Подготовительной комиссии, единодушно подтвердили необходимость международного Совещания в целях рассмотрения задач борьбы против империализма на современном этапе и за единство действий коммунистических и рабочих партий, всех антиимпериалистических сил. Не оправдались расчеты международной реакции на разобщение противостоящих ей авангардных сил эпохи, которые вновь выразили свою убежденность, что их сплочение и единство действий являются непременным условием успеха дальнейшей борьбы, торжества дела мира, демократии и социализма.

Евгений ГРИГОРЬЕВ.

Своевременные действия

БЕРЛИН, 5. (ТАСС). Здесь опубликовано совместное сообщение Социалистической единой партии Германии и Компартии Чили в связи с пребыванием в Германской Демократической Республике делегации Компартии Чили. Ее возглавлял член политической комиссии Центрального Комитета С. Ринальди.

Делегация Коммунистической партии Чили, как, в частности, отмечается в сообщении, считает правильными и своевременными действия пяти социалистических держав, предпринятые в интересах защиты мира и социализма в Европе 21 августа для отражения контрреволюции в Чехословацкой Социалистической Республике.

Прием в Нью-Йорке

НЬЮ-ЙОРК, 5. (ТАСС). Министр иностранных дел СССР А. А. Громыко устроил вчера прием в честь глав делегаций — участников XXIII сессии Генеральной Ассамблеи ООН.

[illegible] ... представители [illegible] ООН.

На приеме были также главы делегаций Белорусской ССР и Украинской ССР на XXIII сессии Генеральной Ассамблеи, члены делегации СССР на XXIII сессии Генеральной Ассамблеи, а также [illegible] Белорусской ССР и Украинской ССР при ООН.

Парламентарии Ливии в Москве

[illegible] ... Мавзолей В. И. Ленина [illegible] ...

[illegible] ...

[illegible] ... (ТАСС).

Кипр не будет плацдармом агрессии

НИКОЗИЯ, 5. (ТАСС). Английские базы, находящиеся на кипрской земле, и их использование в качестве плацдарма против соседних стран будет иметь последствия для всего острова, заявил президент Макариос в опубликованном сегодня интервью корреспонденту итальянского телевидения. «Мы не раз разъясняли,— подчеркнул далее президент,— что подобное использование баз встретило бы противодействие всего кипрского народа».

КОММУНИСТ-ИНТЕРНАЦИОНАЛИСТ

К 80-летию со дня рождения Ли Да-чжао

Сегодня исполняется 80 лет со дня рождения Ли Да-чжао — первого пропагандиста марксизма-ленинизма в Китае, одного из создателей и руководителей коммунистической партии. Вся жизнь этого выдающегося представителя китайских марксистов стала живым воплощением могучего влияния и притягательной силы идей марксизма-ленинизма.

Ли Да-чжао родился в крестьянской семье в провинции Хэбэй. Рос сиротой, рано узнал нужду. Лишь благодаря исключительным способностям ему удалось поступить в Тяньцзине в политико-юридическую школу. Затем он изучал политэкономию в Токийском университете.

Решающее влияние на формирование мировоззрения Ли Да-чжао и на его последующую политическую деятельность оказал Великий Октябрь. Он горячо приветствовал Октябрьскую революцию и стал страстным пропагандистом ее идей. «Пылающая русская революция,— писал Ли Да-чжао,— это революция общечеловеческая, глубоко социальная, которая победит во всем мире».

В 1918 году Ли Да-чжао становится директором библиотеки Пекинского университета и начинает читать в университете курс политэкономии. Он изучает по японским переводам «Капитал» и «Манифест Коммунистической партии», работы западноевропейских и русских социал-демократов. Борясь против влияния буржуазных идеологов, он публикует серию статей с изложением идей марксизма, в том числе статью «Мое марксистское мировоззрение» — первую в Китае попытку стройного изложения учения Маркса.

Своими позициями в редакциях ряда популярных в Китае журналов и газет Ли Да-чжао пользуется для публикации отрывков на китайском языке «Манифеста Коммунистической партии» и других работ Маркса и Энгельса. Он помогает студенчеству налаживать выпуск прогрессивных журналов, пишет для них статьи.

Ли Да-чжао выступил одним из лидеров патриотического, антиимпериалистического «Движения 4 мая» 1919 года, открывшего новую страницу в освободительной борьбе китайского народа. Библиотека Пекинского университета стала центром встреч и дискуссий китайских революционеров, многие из которых впервые знакомились здесь с марксистской литературой. Здесь же в 1920 году и Мао Цзэ-дун, который в то время стоял на анархистских позициях, прочитал первое в своей жизни марксистское произведение — «Манифест Коммунистической партии».

Перекраивая историю на свой лад, пекинская пропаганда стремится ныне приписывать Мао роль «основоположника» Компартии Китая. С личного одобрения Мао Цзэ-дуна его приспешники пытаются замалчивать, либо извращать вклад в дело революции видных китайских коммунистов-интернационалистов, в том числе Ли Да-чжао, который по праву считается одним из создателей политической партии китайского пролетариата.

С 1920 года Ли Да-чжао становится на нелегкий путь профессионального революционера, весь уходит в работу по организации коммунистического движения. В марте 1920 года он основал в Пекине «Общество по изучению марксизма», читал для его участников лекции по вопросам научного социализма и рабочего движения. При содействии представителя Коминтерна советского коммуниста Г. В. Войтинского Ли Да-чжао удалось создать первые марксистские группы. Осенью 1920 года под его руководством был основан марксистский кружок в Пекине.

Наряду с этим Ли Да-чжао вел большую работу по созданию рабочих групп и профсоюзного движения, организовал впервые в Китае празднование 1 Мая в 1920 году. Ли Да-чжао был также фактически руководителем Пекинского социалистического союза молодежи.

Организаторская, пропагандистская и теоретическая работа Ли Да-чжао имела огромное значение для созыва I съезда КПК в 1921 году. К слову, Ли Да-чжао написал первую в Китае биографию В. И. Ленина.

После создания коммунистической партии и вплоть до трагической гибели в 1927 году Ли Да-чжао руководил работой партийных организаций на севере страны. С 1922 года он бессменный член ЦК КПК, секретарь Северного бюро КПК.

Ли Да-чжао первым в Китае стремился применять марксизм для раскрытия характера китайского общества, причин его отсталости и поисков не только национального возрождения, но и социального освобождения страны. Не все проблемы развития Китая, китайской революции он сумел до конца понять и разрешить. Иногда он заблуждался и ошибался. Но его заслуга и особенность как теоретика и практика китайской революции заключалась в глубоком подходе к этим проблемам, в понимании их сложности, в стремлении объяснять их с классовой, пролетарской точки зрения. Именно эти качества Ли Да-чжао поставили его во главе пролетарского, интернационалистического направления в рядах КПК.

Велики заслуги Ли Да-чжао в разработке проблем рабочего и крестьянского движения, тактики единого антиимпериалистического фронта в Китае. Ли Да-чжао — один из первых организаторов рабочих школ, клубов и классовых профсоюзов в Китае. При его активном участии в феврале 1923 года была проведена знаменитая забастовка рабочих Пекин-Ханькоуской железной дороги, оказавшая большое влияние на дальнейшее развитие революционного движения в стране. Ему принадлежит и первая развернутая постановка аграрно-крестьянского вопроса, решение которого он связывал с непременным условием обеспечения руководящей роли рабочего класса в китайской революции. Особенно важную роль он сыграл в создании единого национального антиимпериалистического фронта на базе сотрудничества коммунистической партии с Гоминьданом, руководимым в то время Сунь Ят-сеном. Ли Да-чжао принял активное участие в подготовке I конгресса Гоминьдана (январь 1924 года) и в разработке его манифеста, в котором декларировались три главных политических принципа: союз с Советской Россией, союз с коммунистической партией и поддержка рабоче-крестьянского движения.

В соответствии с ленинским учением о национально-колониальных революциях Ли Да-чжао рассматривал национально-освободительное движение в Китае как неразрывную составную часть мирового революционного процесса. «Китайская революция,— писал он,— с самого начала нуждалась в поддержке мирового пролетариата, тяготела к нему».

Интернационализм Ли Да-чжао объясняется глубоким, четким пониманием факторов, определявших развитие китайской революции. Это позволило ему с необычной для того времени широтой и принципиальностью поставить вопрос о роли международного сотрудничества в построении социализма в Китае. В статье «Экономическая организация общества при социализме» (1923 г.) Ли Да-чжао говорил: «Долг социалистических государств — вместе, помогая друг другу, двигаться вперед. Сейчас нередко приходится слышать разговоры об агрессивной природе принципов социализма. Но это глубокое заблуждение. В самой природе социализма не может быть ничего агрессивного. Социалистические государства не должны проводить политику закрытых дверей и изоляции по отношению друг к другу. Необходимо все решать сообща, по-социалистически, на основе национального равенства».

Интернационализм Ли Да-чжао прежде всего проявился в чувствах дружбы к Советскому Союзу. В 1920—1921 гг. по инициативе Ли Да-чжао была развернута широкая кампания за признание Советской России. В статье, посвященной пятой годовщине Октябрьской революции, он писал: «В пламени Октябрьской революции родились рабоче-крестьянское государство и правительство. Это государство — родина, авангард и великий оплот рабочих и крестьян всего мира». Его усилия оказали немалое влияние на пекинское правительство, способствовали установлению дипломатических отношений и подписанию договора между Китаем и Советской Россией.

Ли Да-чжао был человеком необыкновенной нравственной чистоты и искренности, непоколебимой верности своему партийному долгу и идеалам коммунизма. Трезвый и гибкий политик в практическом применении принципов марксизма-ленинизма на китайской почве, он был тверд и непримирим во всем, что касалось идейных и теоретических основ научного коммунизма. Ли Да-чжао беспощадно обрушивался на любые попытки извратить и опошлить учение марксизма-ленинизма, подменить его мелкобуржуазным национализмом и буржуазным либерализмом. Особую опасность он усматривал в использовании непролетарскими силами «популярных вывесок социализма». «Мы не должны позволить разным лжецам, демагогам и болтунам примазываться к нашему движению, чтобы обмануть народ...»,— писал он еще в 1919 г., на заре коммунистического движения в Китае.

Ли Да-чжао хорошо понимал, что дело революционного преобразования Китая на путях социализма связано с большими трудностями и немалыми жертвами. Но он не страшился этих жертв, был готов к ним и без колебания пожертвовал собой ради торжества революции. Не желая прекращать работу, он решительно отказался уехать из Пекина, несмотря на грозившую ему опасность ареста. После ареста он отклонил план организации побега, не желая подвергать опасности жизнь товарищей по партии.

Позиция последовательного друга Советского Союза, мужественного революционного бойца и патриота вызвала яростную злобу китайской реакции и империалистической буржуазии к Ли Да-чжао. Ли Да-чжао подвергся травле, пыткам, издевательствам и мучительной смерти за то, что он был коммунистом-интернационалистом. Но реакции не удалось сломить его волю.

Сегодня группа Мао Цзэ-дуна подвергает репрессиям, террору, оскверняет память настоящих марксистов-ленинцев, верных последователей интернационалистских традиций Компартии Китая, которые отстаивали Ли Да-чжао и его единомышленники. Маоисты разрушили могилу и предали анафеме Цюй Цю-бо — ученика и соратника Ли Да-чжао, выдающегося руководителя китайских коммунистов, расстрелянного по личному приказу Чан Кай-ши. Маоцзэдуновские погромщики по-своему «отметили» в прошлом году и 40-ю годовщину смерти Ли Да-чжао. Они учинили дикую расправу над его сыном Ли Бао-хуа — замечательным коммунистом, видным партийным руководителем.

Непоколебимую идейную убежденность Ли Да-чжао пронес через всю свою пламенную жизнь. Верность идеям марксизма-ленинизма, принципам пролетарского интернационализма, глубокая вера в историческую освободительную миссию рабочего класса, ясное понимание значения дружбы между народами Китая и Советского Союза — эти основные черты политического наследия Ли Да-чжао легли в основу лучших традиций Коммунистической партии Китая. Именно эти традиции были и остаются источником силы и мужества китайских коммунистов, всех подлинных патриотов страны, которые в нынешних условиях репрессий и открытого террора отстаивают социалистические завоевания китайского народа от посягательств мелкобуржуазной авантюристической группы Мао Цзэ-дуна.

М. СЛАДКОВСКИЙ,
Доктор экономических наук, профессор.

В. ГЛУНИН,
Кандидат исторических наук.

ДАГУЭЙ—ПОЛИГОН СМЕРТИ

Лишь одна горная дорога протяженностью 80 миль ведет к этому уединенному, отрезанному от внешнего мира месту, носящему название Дагуэй. Здесь полигон одной из многочисленных баз армии США. Он расположен в штате Юта на пространстве в миллион акров, примыкающем к пустыне Соленого Озера. Между городом Солт-Лейк-Сити и Дагуэем находятся лишь голые отроги гор да малонаселенные долины с редкими овцеводческими ранчо.

До недавнего времени мало кто из американцев слышал о Дагуэе, хотя полигон действует со времен второй мировой войны. Все послевоенные годы здесь разрабатывают и испытывают химическое и бактериологическое оружие. Возможно, никто не знал бы и сейчас, какие смертоносные средства отрабатываются неподалеку от пустыни Соленого Озера, если бы не случай, происшедший в марте этого года, подробности которого стали известны лишь сейчас.

13 марта реактивный самолет ВВС США пронесся над одной из зон полигона и распылил над ней 320 галлонов сжиженного газа смертельного действия, известного военным химикам под шифром VX. Шли испытания двух новых распылителей отравляющих веществ. Участок, где проводилось испытание, расположен в 50 километрах к западу от Скал-Вэлли и 75 километрах от Раш-Вэлли — двух овцеводческих районов.

На следующий день, 14 марта, в Скал-Вэлли и Раш-Вэлли начался падеж овец. К 17 марта их погибло уже более 6.000. Встревоженные владельцы ранчо сообщили об этом командованию полигона. Ветеринары начали массовую вакцинацию овец, но ни одна из вакцин не действовала.

Через неделю газеты Солт-Лейк-Сити поместили сообщения о таинственном падеже [illegible] овец, связав его с [illegible] отравлением. Однако представитель командования полигона категорически отрицал связь между массовой гибелью скота и испытаниями в Дагуэе.

Не известно, сколько еще времени военное командование морочило бы голову овцеводам, если бы 21 марта в ответ на запрос Франка Мосса, сенатора от штата Юта, Пентагон не прислал в его офис документ с пометкой: «Для служебного пользования». Молодой и неопытный помощник сенатора, видимо, был настолько потрясен содержанием документа, что тут же рассказал о нем другим. Тайное стало явным.

Лишь 18 августа военные с неохотой признали то, что было уже совершенно очевидным. Однако вся эта история замята американской прессой, поскольку она неопровержимо свидетельствует о ведущихся в США приготовлениях к химической и бактериологической войне.

О размахе этих приготовлений рассказывает американский журналист Сеймур Херш. Химико-бактериологический арсенал США, свидетельствует Херш, включает различные виды смертоносного оружия массового уничтожения. Среди них газы нервного действия. Это газы без цвета и запаха, парализующие нервную систему и убивающие в течение нескольких минут; сильные наркотические и психохимические газы, вызывающие временный паралич, слепоту, глухоту, маниакальное поведение; слезоточивые газы. Бактериологическое оружие включает в себя культуры микробов таких болезней, как сибирская язва, бубонная чума, легочная чума, бруцеллез и другие. В 50-е годы ассигнования на разработку и производство химического и бактериологического оружия в США составляли ежегодно от 50 до 75 миллионов долларов. При президенте Эйзенхауэре они достигли уровня в 100 миллионов. Администрация Кеннеди довела эти расходы до трети миллиарда долларов ежегодно.

В последний раз данные о расходах на создание этого оружия были обнародованы США в 1964 году. Тогда они исчислялись в 157,9 миллиона долларов на разработку отравляющих веществ и бактериологического оружия и 136,7 миллиона — на создание средств их доставки. Сюда не были включены издержки на содержание исследовательских центров и их персонала. С тех пор расходы продолжали расти в связи с войной во Вьетнаме, где, как известно, американские войска неоднократно применяли отравляющие вещества.

В пяти строго засекреченных армейских центрах ведутся сейчас работы по производству уже известных и созданию новых видов химического и бактериологического оружия. На этих базах работает более 3.750 офицеров и солдат армии США и 9.700 гражданских лиц. Общая стоимость имущества и сооружений баз — около миллиарда долларов. Вот что рассказывает об этих центрах смерти «Нью-Йорк таймс мэгэзин»:

Форт Детрик, штат Мэриленд, является главным центром всех ведущихся в США работ в этой области. О размахе его деятельности говорит тот факт, что центр получает ежегодно для своих опытов 720 тысяч мышей, крыс, морских свинок, кроликов, обезьян и овец.

Пайн-Блафф, штат Арканзас. Тут изготовляются химические отравляющие вещества, в том числе те, что применяются во Вьетнаме. В то же время база служит важным центром по созданию биологического оружия. Здесь выращиваются культуры микробов смертоносных болезней.

Дагуэй, штат Юта,— исследовательский и испытательный центр.

Эджвуд, штат Мэриленд. Основной центр по производству психо-химических и наркотических отравляющих веществ.

Рокки Маунтин — арсенал, где ведется наполнение бомб и снарядов отравляющими веществами.

Американские интервенты, ведущие преступную войну против вьетнамского народа, уже применяют отравляющие вещества. Однако масштабы их использования кажутся кое-кому в США недостаточными. Находятся горячие головы, которые требуют применения «более эффективных» средств массового уничтожения. Одна из таких горячих голов — отставной генерал Ротшильд, возглавлявший в 50-е годы химически-бактериологическую службу в американской армии. Он публично призывает применять во Вьетнаме иприт.

Приготовления США к химическо-бактериологической войне вызывают серьезное беспокойство среди трезво мыслящих американцев. В апреле этого года шестнадцать ученых демонстративно отказались принять участие в симпозиуме по генетике в Форте Детрик. Протестовали студенты университета штата Пенсильвания. Их настойчивые выступления привели к тому, что руководство университета вынуждено было разорвать контракт на выполнение двух секретных заказов в области разработок химического и бактериологического оружия. С подобными протестами против работы по секретным заказам Пентагона выступают сейчас студенчество и профессура ряда других университетов.

В марте в штате Юта гибли овцы. Но наполненные газами и бактериями баллоны и контейнеры с клеймом «Сделано в США» ждут иного применения. Факты, свидетельствующие о зловещих планах агрессивных империалистических кругов, взывают к бдительности народов.

Б. ОРЕХОВ.
(Соб. корр. «Правды»).
Нью-Йорк, октябрь.

Забастовки продолжаются

РИМ, 5. (Соб. корр. «Правды»). На следующий день после «марша труда» в Риме — мощной демонстрации протеста против увольнений и роста безработицы — трудящиеся одного из столичных предприятий добились удовлетворения основного своего требования. Вчера в министерстве труда профсоюзные организации подписали соглашение, гарантирующее трудоустройство рабочих газовых мастерских «Пискьютта», которые были закрыты по решению коммунальных органов. 104 дня продолжали рабочие этого небольшого предприятия «забастовку по-итальянски», заняв помещения мастерских. Они проявили при этом вызвавшие всеобщее восхищение солидарность и единство. Борьба рабочих «Пискьютты» стала символом стойкости, одним из примеров, вдохновляющих трудящихся столицы на дальнейшее развертывание борьбы за свои жизненные права.

Эта борьба продолжается. Бастуют римские телеграфисты. На понедельник назначена забастовка 800 трудящихся кинофотофабрики «Техниколор», принадлежащей американской компании, и торговой фирмы «Катарина», на вторник — автобусной компании АТАЧ.

В опубликованном сегодня коммюнике секретариат палаты труда, приветствуя успех «марша труда», высказывается за проведение в ближайшее время всеобщей забастовки трудящихся столицы.

Н. ПРОЖОГИН.

ОПАСНЫЕ ПОЛЕТЫ

АНКАРА, 5. (ТАСС). Во время полета над турецкой территорией взорвался реактивный самолет военно-воздушных сил США, дислоцирующихся в Турции, сообщил корреспондент Анатолийского агентства из Измира. Этот случай произошел в 20 милях от города Сеферихисар через несколько минут после того, как самолет взлетел с аэродрома Чигли.

Напряженное положение в Перу

ПАРИЖ, 5. (ТАСС). В Перу сохраняется напряженное положение. Оно вызвано военным переворотом, в результате которого было свергнуто правительство президента Белаунде Терри. До сих пор президентский дворец окружен танками, а основные площади и улицы перуанской столицы Лимы патрулируют воинские подразделения.

Корреспондент агентства Франс Пресс сообщает из Лимы, что военная хунта, взявшая власть в свои руки, распустила парламент и посадила под арест восемь членов правительства.

Коммюнике военной хунты о новом правительстве, в которое вошли главным образом генералы, вызвало в стране волну недовольства. В ряде районов столицы студенты организовали демонстрации протеста. Против них была брошена полиция. С помощью гранат со слезоточивыми газами, брандспойтов и огнестрельного оружия полицейские пытались разогнать студентов. В результате столкновений между демонстрантами и полицейскими два человека были убиты.

Выступая против незаконного правительства, конфедерация крестьян Перу призвала к немедленной забастовке протеста и в защиту конституционных свобод. Конфедерация трудящихся Перу в свою очередь осудила военный путч и заявила, что выступит в поддержку бастующих крестьян. Почти все политические партии Перу единодушно выступили против военного переворота.

МИР СЕГОДНЯ
ЗАРУБЕЖНАЯ ИНФОРМАЦИЯ

НОВОСТИ СТРАН СОЦИАЛИЗМА

ПОСЛАНЦЫ НА ПАРТИЙНЫЙ СЪЕЗД

ВАРШАВА, 5. (Соб. корр. «Правды»). В Польской объединенной рабочей партии закончились конференции партийных организаций крупнейших предприятий, строек и транспорта, которым предоставлено право непосредственно избирать делегатов на V съезд ПОРП. Всего и этих конференциях избрано 294 делегата. Из них 90 процентов — кадровые рабочие, остальные — инженерно-технические работники.

Среди делегатов от партийного коллектива металлургического комбината имени В. И. Ленина в Новой Гуте — руководитель первой на предприятии бригады социалистического труда формовщик Ян Черменц, передовой проходчик Юлиан Лишка, ударник труда сталевар Алойзи Грабчинский и другие.

Заканчиваются повятовые (уездные), городские и районные партийные конференции, посвященные обсуждению тезисов ЦК ПОРП к V съезду партии и выборам делегатов на воеводские конференции. Подготовка к съезду проходит в обстановке возросшей активности партийных масс и всех трудящихся. На партийных и рабочих собраниях, на партконференциях коммунисты и беспартийные вносят много предложений, направленных на усиление идеологической работы, на дальнейший подъем экономики, науки и культуры, на повышение жизненного уровня народа.

Б. АВЕРЧЕНКО.

В ЗАВОДСКИХ АКАДЕМИЯХ

БЕРЛИН, 5. (Соб. корр. «Правды»). Активное участие в решении задач, стоящих перед промышленностью, требует от трудящихся немалых знаний. Сотни тысяч рабочих, техников, инженеров Германской Демократической Республики непрерывно учатся. В ГДР создана сеть производственных академий на предприятиях, центров по повышению квалификации, народных высших школ, вечерних курсов.

Характерен пример завода электронно-вычислительной техники в Майнингене и Целла-Мелисе. Здесь широко развернута подготовка квалифицированных рабочих, созданы курсы для инженеров, изучающих электротехнику и электронную обработку данных. 220 членов заводского коллектива учатся в высших и специальных школах.

Большое внимание обращается также на переподготовку руководящих работников промышленности. В округе Карл-Маркс-штадт недавно начал действовать центр по повышению квалификации сотрудников окружного экономического совета и подчиненных ему более 2,5 тысячи предприятий.

М. ПОДКЛЮЧНИКОВ.

РАСКРЫТЫЕ БОГАТСТВА

БУДАПЕШТ, 5. (Соб. корр. «Правды»). Не стихает шум работ в Вишонте. Здесь отроги гор Матр раскрывают свои богатства — уголь. В Вишонте скоро вступит в строй угольный разрез имени Мориса Тореза — крупнейший в стране.

Недавно рабочие карьера в Вишонте перешагнули важный рубеж: угольное поле уже полностью открыто в первой из намеченных по плану траншее шириной в один километр и длиной в 200 метров. С глубины 20—30 метров экскаваторы подняли 15 миллионов кубометров земли.

Началась непосредственная подготовка к добыче угля. Проходят первые испытания углепромышленные агрегаты и отвалочные устройства. Одна из машин — роторный экскаватор — может вычерпать 2 миллиона кубометров породы в год.

Вишонтский угольный разрез имени М. Тореза будет поставлять топливо агрегатам электростанции имени Гагарина.

В. ГЕРАСИМОВ.

Делегация ЦК КПЧ возвратилась на родину

ПРАГА, 5. (ТАСС). Как сообщает агентство ЧТК, делегация ЦК КПЧ, в состав которой входили Первый секретарь ЦК КПЧ А. Дубчек, член Президиума ЦК КПЧ, Председатель правительства ЧССР О. Черник и член Президиума ЦК КПЧ, первый секретарь ЦК КП Словакии Г. Гусак, возвратилась из Москвы в Прагу.

Возложение венков в Праге

ПРАГА, 5. (ТАСС). По случаю Дня чехословацкой Народной армии сегодня на Ольшанском кладбище в Праге были возложены венки к памятнику советским воинам, павшим в боях за освобождение чехословацкой столицы.

Венки возложили делегация Национального фронта во главе с председателем Президиума ЦК Национального фронта, членом Президиума ЦК КПЧ Э. Эрбаном, представители Национального комитета Праги, министерства национальной обороны и внутренних дел.

Венки были возложены также на могилу Неизвестного солдата на горе Витков.

ВАЖНЫЕ ПРОБЛЕМЫ МЕЖДУНАРОДНОЙ БЕЗОПАСНОСТИ

XXIII сессия Генеральной Ассамблеи ООН продолжает свою работу ✦ Выступление советского делегата в центре внимания мировой печати ✦ Представитель Чехословакии дает отпор империалистическим клеветникам и провокаторам ✦ Разоружение и смягчение международной напряженности — ключевая задача наших дней

Зарубежные газеты продолжают комментировать выступление министра иностранных дел СССР А. А. Громыко на сессии Генеральной Ассамблеи ООН. Польская газета «Трибуна люду» пишет, что Советский Союз выдвигает идеи и предложения, которые, если бы они были приняты, могли бы приблизить мир к действенной разрядке напряженности, причем в наиболее важном для мира вопросе, в области разоружений.

Многие органы западной печати расценивают выступление А. А. Громыко как призыв к политическому реализму. «Речь Громыко характеризовалась концепциями разрядки и мирного сосуществования»,— пишет французская «Пари-жур». «Юманите» выделяет предложенные Советским Союзом конкретные меры в области разоружения и европейской безопасности.

НЬЮ-ЙОРК, 5. Вчерашнее вечернее заседание XXIII сессии Генеральной Ассамблеи ООН открылось выступлением министра иностранных дел Японии Такео Мики.

Как единственный народ, пострадавший от атомных взрывов, сказал Мики, японский народ страстно желает полного исключения ядерного оружия из жизни человеческого общества.

Остановившись на положении на Ближнем Востоке, Мики приветствовал ноябрьскую резолюцию Совета Безопасности по этому вопросу, но выразил сожаление по поводу того, что эта резолюция не проведена в жизнь и обстановка в этом районе продолжает оставаться угрожающей для мира. Мики высказался за решение вопроса о допуске Китая в ООН.

Глава делегации ЧССР В. Плескот в своем выступлении дал решительную отповедь тем ораторам, которые разглагольствованиями о «событиях в Чехословакии» пытались увести Генеральную Ассамблею в сторону от важнейших вопросов повестки дня.

Он решительно осудил те державы, которые пытались и продолжают свои попытки использовать события в Чехословакии для «возрождения холодной войны». Процитировав недавнее заявление премьер-министра ЧССР Черника, в котором «выражается благодарность» всем тем, кто проявлял «симпатии к чехословацкому народу», Плескот вместе с тем подчеркнул, что истинные мотивы таких «симпатий» со стороны империалистических кругов очевидны, но необоснованны. Чехословакия остается и останется социалистическим государством. Она будет всемерно укреплять свою социалистическую систему, расширять отношения со всеми социалистическими странами в соответствии с Братиславским соглашением от 3 августа 1968 года.

В. Плескот отметил далее, что важнейшей, ключевой задачей наших дней является разоружение и что вслед за Договором о нераспространении ядерного оружия должны последовать новые частичные меры в области разоружения и смягчения международной напряженности.

В заключение вечернего заседания на сессии выступил министр иностранных дел Иордании А. Рифаи.

Рифаи резко осудил жестокую и разрушительную войну, которую ведут американские империалисты против вьетнамского народа, подчеркнув, что мировое общественное мнение решительно требует прекращения этого мракобесия.

Напомнив о том, что еще в ноябре прошлого года Совет Безопасности единодушно принял резолюцию, которая требует вывода израильских войск с захваченных территорий арабских государств, Рифаи заявил, что арабские государства готовы выполнить все пункты этой резолюции. Рифаи призвал Организацию Объединенных Наций добиваться того, чтобы этот документ не оставался в архиве ООН и был полностью воплощен в жизнь.

XXIII сессия Генеральной Ассамблеи ООН возобновит свою работу утром в понедельник, 7 октября.

(ТАСС)

За единство демократов ФРГ

БЕРЛИН, 5 (ТАСС). Первый секретарь ЦК Коммунистической партии Германии Макс Рейман выступил с призывом ко всем честным демократам Западной Германии объединиться для совместной борьбы против боннской политики.

В заявлении по радиостанции «Дойчландзендер» Макс Рейман подчеркнул, что между внутриполитическими и внешнеполитическими целями крупных монополий, их правительства Кизингера — Штрауса, а также политикой и целями неофашистской национал-демократической партии «не существует принципиальных различий».

Как передает агентство АДН, Макс Рейман отметил, что в связи с создавшимся положением, перед лицом большой опасности для населения Федеративной Республики Германии, для мира в Европе и во всем мире необходимо создать широкий фронт всех демократов.

Сейчас, подчеркнул Макс Рейман, необходимо немедленно противопоставить национал-демократической партии, всему неонацистскому курсу мощный фронт всех демократов и социалистов. Это стало главным вопросом развития в Федеративной Республике Германии.

М. Рейман указал на новую кампанию антикоммунизма, развязанную правящими кругами ФРГ. Он разоблачил разглагольствования Бонна о намерении принять меры против деятельности неонацистской национал-демократической партии как тактический маневр с целью обмана западногерманского населения и мировой общественности. [illegible] М. Рейман. Подлинный характер политической [illegible] партии.

[illegible] М. Рейман [illegible] между этими [illegible] рабочих и студентов, [illegible] против прогрессивно настроенных студентов, [illegible] и осквернением памятников жертвам фашизма.

РАСТЕТ ОТПОР ИЗРАИЛЬСКИМ ЗАХВАТЧИКАМ

КАИР, 5 (ТАСС). С 30 сентября по 3 октября арабские патриоты из отрядов палестинских организаций «Палестинское освобождение» и «Аль-Асифа» провели ряд успешных операций против израильских оккупантов на Синае.

Как отмечается в полученном коммюнике этих организаций, в ходе операций арабские партизаны сбили израильский вертолет, уничтожили три танка, пять вездеходов, два джипа и один наблюдательный пункт. Было убито и ранено несколько израильских солдат.

БЕЙРУТ, 5. (ТАСС). В опубликованном здесь коммюнике палестинской организации «Аль-Фатах» сообщается, что ее партизанские отряды обстреляли ракетами израильские военные установки около Беершебы, взорвали часть химического завода и подожгли несколько нефтехранилищ.

Коммюнике отмечает, что артиллерия организации «Аль-Фатах» обстреляла 4 октября военные позиции израильтян в районе Бейт-Юсеф и Хамадия в долине Бейсан.

КАИР, 5. (ТАСС). Нет покоя израильским захватчикам на оккупированных ими арабских землях. Только за последние дни [illegible] в результате боя с отрядами палестинских партизан в секторе Газа было убито более 50 оккупантов. Об этом сообщил из Аммана корреспондент агентства МЕН, ссылаясь на иорданскую газету «Ад Дустур».

Израильское военное командование прибегает к любым методам, чтобы сломить сопротивление партизан. Пять дней назад в секторе Газы был введен комендантский час, оккупанты арестовали более 200 арабских юношей и посадили в окруженный колючей проволокой лагерь, где они подвергаются пыткам. Многие заключенные находятся в критическом состоянии, подчеркивает газета.

КОЛОНКА КОММЕНТАТОРА

НА ПОКЛОН В СОЛСБЕРИ

Снова и снова мчатся эмиссары английского правительства в родезийскую столицу Солсбери, чтобы найти «общий язык» с лидером расистов Смитом. В переводе на общепринятые выражения это означает — добиться от Смита хотя бы малейшей уступки, которая позволила бы Лондону торжественно заверить мир в том, что «соглашение достигнуто», и официально признать незаконный расистский режим в Родезии. Однако в действительности если кто-либо и идет на уступки, то это не родезийские расисты, а английское правительство.

Сейчас становится все более явным, что сговора со Смитом добивается именно Лондон. Как подчеркивают газеты, английское правительство торопится заключить эту сделку любой ценой до января, когда состоится конференция премьер-министров стран содружества. Ведь Вильсон уже не раз обещал им «поставить на колени» режим Смита чуть ли не за несколько месяцев.

Только что Солсбери посетил видный представитель министерства по делам содружества Боттомли, который вел со Смитом секретные переговоры. Чтобы оправдать закулисные интриги с расистами, буржуазная печать Англии выдвинула новый довод — Смит, дескать, вовсе и не расист, а «разумный» политик, с которым можно иметь дело.

Между тем Смит открыто издевается над потугами Лондона убедить общественное мнение в том, что он, Смит, отказывается от своих взглядов. В день прибытия Боттомли в Солсбери Смит дал интервью лондонскому телевидению, заявив, что африканское большинство не получит власти ни через сто, ни через двести лет. Одновременно Смит выпустил «кота из мешка», подчеркнув, что Вильсон говорил ему о своей готовности отказаться при определенных условиях от провозглашенного Лондоном принципа «никакой независимости, пока не будет власти большинства».

Это разоблачение лицемерной позиции лейбористского правительства вызвало в Англии бурю негодования. Съезд лейбористской партии принял специальную резолюцию, которая требует, чтобы правительство не признавало независимости Родезии, пока в стране не будет установлена власть африканского большинства.

Как видим, правительство Вильсона, прикрываясь разговорами о «поисках общего языка» со Смитом, на деле потворствует родезийским расистам. Готовя почву для сделки за счет африканцев с расистским режимом в Солсбери, Лондон тем самым расчищает путь для нового позорного и опасного рецидива колониализма.

Олег ОРЕСТОВ.

г. Лондон.

ВИЗИТ ДРУЖБЫ И БРАТСТВА

РИГА, 5. (ТАСС). Находящаяся здесь с официальным визитом делегация сейма Польской Народной Республики во главе с маршалом сейма Чеславом Вышеком сегодня была принята Председателем Президиума Верховного Совета Латвийской ССР Я. Э. Калнберзиным.

Гости ознакомились с работой Верховного Совета Латвийской ССР.

Удары вьетнамских патриотов

ХАНОЙ, 5. (ТАСС). Около 1.300 солдат противника вывели из строя бойцы Народных вооруженных сил освобождения, действующие в северной части провинции Куангчи, за 11 последних дней сентября. Кроме того, патриоты сбили и повредили 12 самолетов и вертолетов, уничтожили 15 танков и бронетранспортеров, потопили 2 военных судна и захватили большое количество различного оружия и боеприпасов. Об этом сообщает агентство ВИА, ссылаясь на агентство Освобождение.

ЗВЕРСТВА РАСИСТОВ

НЬЮ-ЙОРК, 5. (ТАСС). Вблизи г. Мобил, в штате Алабама, во дворе начальной школы обнаружили повешенного человека. Его зверски пытали, а затем, привязав к ногам телефонный кабель, повесили вниз головой. На голове и животе жертвы — зияющие раны. Как сообщает печать, повешенный оказался местным жителем негром Эрлом Делоуком, отцом семерых детей.

Школа, во дворе которой его обнаружили, была ареной негритянских выступлений за гражданские права, и поэтому расисты закрыли ее. Совершенно ясно, заявил один из местных жителей — негр, что это работа куклуксклановцев. Эрла Делоука повесили в том самом месте, где мы вели борьбу против расовой дискриминации. Это предупреждение неграм: «Лучше остерегайтесь, а не то вас ждет та же участь».

АКТИВНОСТЬ РЕВАНШИСТОВ

БОНН, 5. (ТАСС). С реваншистскими притязаниями на территории, принадлежащие Польше, выступил главарь «землячества силезских немцев» Хупка. В интервью еженедельнику «Дер шлезиер» он призвал вступать в это «землячество» всех, кто «сознает свою приверженность Силезии и право немецкого народа на Силезию». Реваншистский лидер высказался против границ, сложившихся в Европе после второй мировой войны.

Изложив программу активизации деятельности «землячества силезских немцев», Хупка объявил о намерении лидеров «землячества» заняться широкой вербовкой новых сторонников.

Объектив смотрит в мир

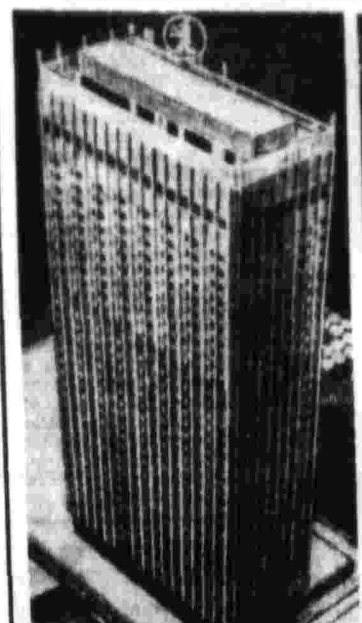

Площадь Александерплац в столице ГДР Берлине перестраивается. Одним из самых значительных зданий здесь будет 40-этажная гостиница «Штадт Берлин», макет которой изображен на снимке слева.

Фото из газеты «Инвест экспорт».

Власти Колумбийского университета (США) исключили ряд студентов за участие в антивоенных демонстрациях. Полиции приказано не пускать их в университет. На снимке (справа сверху): нападение полиции на студентов.

Фото из газеты «Дейли уорлд».

Республика Чад. После удачной рыбной ловли. Так выглядит рыба «капитан» — королева реки Шари. (Снимок справа в центре).

Фото ТАСС.

В Англии конструируется поезд на воздушной подушке, который будет двигаться по монорельсу со скоростью более 450 километров в час. На снимке (внизу слева): действующая модель нового поезда на воздушной подушке.

Фото АП — АПН.

Жители Западного Самоа имеют древнюю и очень высокую культуру. Свои жилища они искусно украшают резьбой по дереву. На снимке (внизу справа): деревянные идолы в Западном Самоа.

Фото ТАСС.

БОННСКИЕ ГАСТРОЛЕРЫ

ЗАПАДНЫЙ БЕРЛИН, 5 (ТАСС). Здесь завершилась серия демонстративных заседаний комиссий бундестага ФРГ. В течение недели семь боннских парламентских комиссий провели заседания в здании бывшего рейхстага в Западном Берлине, не имеющем никакого отношения к Федеративной республике. Состоялось также заседание совета старейшин западногерманского парламента во главе с председателем бундестага Герстенмайером.

Итоги очередных гастролей боннских парламентариев на берегах Шпрее свидетельствуют о намерении официального Бонна расширить свои провокационные акции в Западном Берлине и тем самым еще больше обострить обстановку в этом городе. Официально объявлено о проведении здесь в конце октября так называемой «берлинской недели» бундестага. В программе «недели» — обсуждение вопросов, касающихся «присутствия» государственных органов ФРГ в Западном Берлине и проведение различных заседаний боннского парламента. Кроме того, объявлено о новой наглой затее — проводить в этом городе, т. е. далеко за пределами границ западногерманского государства, выборы президента ФРГ.

Как стало известно, в Западном Берлине ведется подготовка к съезду ХДС, правящей в ФРГ партии крупного капитала. Съезд должен открыться сразу же после завершения «берлинской недели» бундестага.

Столь обширная программа провокационных мероприятий еще раз показывает полное нежелание правящих кругов ФРГ считаться с реальным положением вещей и, в частности, с тем фактом, что Западный Берлин не входит в состав боннского государства и является самостоятельной политической единицей.

Пираты не остались безнаказанными

ДАР-эс-САЛАМ, 5. (ТАСС). Два португальских военных самолета подвергли бомбардировке замбийскую деревню, расположенную неподалеку от границы с колонией Португалии Мозамбиком. По сообщениям из Замбии, в результате налета один житель был убит и шесть — тяжело ранены. Однако и воздушные пираты не ушли безнаказанно: один из самолетов был сбит огнем зенитной артиллерии замбийской армии.

За последние недели это третий случай бомбежки замбийских деревень португальскими колонизаторами.

ТЕЛЕГРАФНЫЕ АГЕНТСТВА СООБЩАЮТ

◆ ОКОЛО ТЫСЯЧИ 12-ТОННЫХ АВТОМАШИН «ТАТРА-138» поставит советским заказчикам в 1969 году чехословацкое внешнеторговое объединение «Мотоков». Эти большегрузные машины предназначены для крупных строек, для рудных и угольных разработок и могут быть использованы в суровых климатических условиях Крайнего Севера.

◆ ЧИЛИЙСКИЕ СТУДЕНТЫ организовали возле здания консульства США в Сантьяго двухтысячную демонстрацию протеста против военного переворота в Перу. В результате столкновения с полицией арестовано тридцать человек.

◆ ФИЛЬМЫ «СТАЧКА» И «ОКТЯБРЬ» Сергея Эйзенштейна конфискованы аргентинской полицией. Национальный совет кинематографии обвинил компанию, занимающуюся прокатом этих фильмов, «в нарушении антикоммунистического закона».

◆ ДЛЯ ПОДАВЛЕНИЯ МАССОВЫХ ВОЛНЕНИЙ НЕГРОВ власти США за три летних месяца текущего года шесть раз прибегали к помощи солдат национальной гвардии. Только в июне, июле и августе было семь «крупных» и 18 «серьезных» волнений. В ходе «наведения порядка» в районах, охваченных волнениями и восстаниями, убито 19 человек.

◆ НАСЕЛЕНИЕ РИМА на апрель этого года составляло 2.650 тысяч человек.

ТАСС — Рейтер.

НЕ СПЕШАТ СУДИТЬ УБИЙЦУ

НЬЮ-ЙОРК, 5. (ТАСС). Суд над убийцей сенатора Роберта Кеннеди Сирханом Сирханом, очевидно, будет отложен в шестой раз, сообщают американские информационные агентства.

Адвокаты Сирхана Сирхана снова обратились в суд с просьбой об отсрочке назначенного на 1 ноября открытия процесса, мотивируя это нежеланием портить рождественские и новогодние праздники членам судебного жюри: предполагается, что суд продлится не менее двух месяцев.

Суд соберется для рассмотрения просьбы адвокатов Сирхана Сирхана 14 октября. В случае удовлетворения этой просьбы процесс будет перенесен на начало будущего года.

РЕПЛИКА
ЖИВ КУРИЛКА

Питер Уорзингтон не снискал славы на поприще честной журналистской деятельности. В бытность корреспондентом канадской газеты «Телеграм» в Москве он не порадовал читателей интересной и объективной информацией о жизни советского народа.

Но жив курилка. Вернувшись в Канаду, Уорзингтон стал теперь одним из главных «экспертов» своей газеты по Советскому Союзу. Это звание, заработанное двумя годами заокеанской командировки, мистер Уорзингтон реализует самым доходным способом. Одну за другой строчит он грязные антисоветские статейки, начиненные злобными инсинуациями, нелепыми измышлениями, ложью и клеветой. Он старается взрастить в душе канадца враждебные чувства к советским людям, из кожи лезет вон, раздувая шпиономанию и антикоммунистическую истерию.

Только что иностранная почта принесла номер торонтской «Телеграм» с очередным творением Уорзингтова. На этот раз объектом клеветнических измышлений и злобных нападок избраны советские журналисты в Канаде. Не обойден вниманием и новый корреспондент «Правды» в Оттаве Константин Гейвандов. Господину Уорзингтону, видите ли, не понравились статьи и корреспонденции Гейвандова, не понравилось то, что в этих статьях, исполненных, кстати сказать, большого уважения к талантливому и трудолюбивому канадскому народу, говорится о капиталистической системе в этой стране, об эксплуатации трудящихся. Но как с этим спорить? Как это опровергнуть? Ведь самим канадцам лучше, чем кому-либо, известны факты капиталистической эксплуатации, безработицы, растущей дороговизны жизни. И, чтобы одним махом разделаться с корреспондентом «Правды» и его статьями, господин Уорзингтон объявляет советского журналиста... шпионом (!?).

Прием не новый! Жупел «красного шпионажа» давно уже используется на Западе самыми реакционными элементами. Ретивому борзописцу Уорзингтону не принадлежит патент на это изобретение из арсенала антикоммунистов. Настораживает то, что клеветническое выступление «Телеграм» — не единичное явление. В Канаде разворачивается очередная антисоветская кампания, к которой подключились некоторые газеты, радио, телевидение. Недюжинные усилия проявляет в этой кампании нынешний корреспондент газеты «Телеграм» в Москве Эйнфрэнк. Нет сомнения в том, что такая кампания затеяна и подогревается теми кругами, которые хотели бы отравить международную атмосферу, добиться ухудшения канадско-советских отношений. В интересах самого канадского народа вывести инициаторов этих злонамеренных усилий на чистую воду, сохранить здоровые, дружественные отношения с советским народом — соседом Канады через Северный полюс.

Что же касается мистера Уорзингтона, то можно лишь испытывать омерзение к журналисту, подвизающемуся в такой незавидной роли.

В. ВАСИН.

ВСЛЕД ЗА ТЕЛЕГРАММОЙ
ВОПРЕКИ ФРАНКИСТСКИМ РЕПРЕССИЯМ

ПАРИЖ, 5. (ТАСС). НА ДНЯХ МАДРИДСКИЙ ТРИБУНАЛ ПРИГОВОРИЛ К ПРОДОЛЖИТЕЛЬНОМУ ТЮРЕМНОМУ ЗАКЛЮЧЕНИЮ РЯД УЧАСТНИКОВ ДЕМОКРАТИЧЕСКОГО ДВИЖЕНИЯ НА СЕВЕРЕ ИСПАНИИ — В СТРАНЕ БАСКОВ.

В числе осужденных — деятели рабочих комиссий, а также известный художник-антифашист Агустин Ибаррола, который уже подвергался репрессиям и долгие годы провел в тюрьме Бургос. Франкистский режим все чаще прибегает к полицейским и судебным расправам, пытаясь помешать развитию борьбы испанского народа за свободу, демократию и социальный прогресс.

Широкий характер приняли репрессии, в частности, в Стране Басков, где, по свидетельству французской газеты «Монд дипломатик», создана атмосфера настоящей «охоты за людьми» и где преследования обрушились даже на многих католических священников. Крупные полицейские операции были проведены во время недавних антифранкистских выступлений в Барселоне и других городах Каталонии. На днях стали известны также факты чудовищного произвола, чинимого властями в отношении молодых антифранкистов — рабочих и студентов. Многих из них ссылают в штрафные роты в Испанскую Сахару. Здесь они обречены на настоящую каторгу, подвергаются всяческим истязаниям. Люди слепнут, теряют рассудок.

Однако, несмотря на франкистские репрессии, во многих районах Испании трудящиеся все активнее поднимаются на борьбу за свои жизненные интересы, за демократические права. Забастовки и демонстрации рабочих состоялись за последнее время в Сарагосе, Севилье, Малаге, Аликанте и других промышленных центрах. «Нет — франкизму!» — под этим лозунгом в демократическое движение вступают все новые и новые отряды борцов.

В. НИКОЛАЕВ.

ДНЕВНИК СОБЫТИЙ

Корабль стал музеем

КАЗАНЬ, 5. (Корр. «Правды» Р. Сабиров). У причала необычное судно: на борту — пушки, пулеметы. Название — «Волгарь-доброволец». Действительно, это один из кораблей прославленной Волжской военной флотилии, созданной в 1918 году по указанию В. И. Ленина.

В связи с 50-летием освобождения Поволжья от белогвардейщины было решено на этом единственном сохранившемся ветеране флотилии создать музей. «Волгарь-доброволец» уже побывал в Волгограде, Саратове, Ульяновске. В нем выставлены [illegible] ... ветеранов флотилии [illegible]

[illegible] Ф. Фролову [illegible]

[illegible]

ДАРЫ ЮГА — КАМЧАТКЕ

[illegible]

Никогда на Камчатке не было такого обилия плодов.

[illegible] в северные села поступают [illegible]

ПОКАЗАНО ВПЕРВЫЕ

ТАЛЛИН, 5. (Корр. «Правды» Н. Рейдла). Любители драматического искусства встретили новую постановку оперы «Фауст» И. В. Гете. Эстонский драматический театр еще не играл трагедию Гете. «Фауста» по мотивам которой выдающийся французский композитор Гуно создал оперу, музыку «Фауста» был кроме ... произведением не ... немецкого писателя.

И вот спустя 160 лет после выхода в свет первой части трагедии она впервые увидела свет рампы на сцене Таллинского государственного академического театра драмы имени В. Кингисеппа.

В спектакле участвует почти весь творческий коллектив театра. Постановщик — главный режиссер театра И. Таммур.

Золотой великан

МАГАДАН, 5. (ТАСС). С этим самородком не сравнится ни один из найденных в нынешнем году на Колыме и Чукотке. Его вес 4.190 граммов. Золотой самородок обнаружил бульдозерист прииска имени Гастелло А. Анохин.

Среди тех, кто ежедневно приходит на занятия в секции Ростовского аэроклуба ДОСААФ,— люди разных профессий. Слесарям В. Святецкому и В. Андрееву, литейщику Н. Штроблю особенно полюбился новый вид спорта — вертолетный. Стать отличными спортсменами им помогают опытные наставники А. Губин, А. Олефиренко, С. Баглюк и другие.

На снимке слева — вертолеты поднимаются в воздух. На снимке справа — Н. Штробль, В. Святецкий, С. Баглюк, В. Андреев после полета. Фото А. Канашевича.

ТРОЕ СУТОК ОТВАГИ

ЕЛЕЦ, 5. (Внештатный корр. «Правды» А. Бюканский). **Приказ по елецкому заводу «Эльтагаз» гласит: «За самоотверженные и умелые действия, проявленные при выполнении особо важного задания, объявить благодарность и выдать денежные премии печникам-футеровщикам Михаилу Полухину, Николаю Бурых, Алексею Макакину, Николаю Федорину и Николаю Коноплеву».**

В [illegible] ... [illegible]

[illegible] ... печи, в которой раскаленная стекломасса [illegible]. Остановить печь нельзя, а ремонтировать при температуре 975 градусов еще [illegible].

[illegible] под руководством начальника [illegible] ... работу ... трое суток ... друг друга, работали [illegible] Михаил Полухин, Николай [illegible], Алексей Макакин, Николай Федорин и [illegible]. Им удалось сменить чашу [illegible] ... печь начала давать продукцию [illegible].

ТАЕЖНОЙ ТРОПОЙ

БЫЛЬ

«ВЕРТОЛЕТА не будет, не надейтесь на погоду — сплошные облака. Надо пробиваться на тракторах и взорвать перемычку. Нужна дорога на опорьевал. Вся надежда на вас».

Владимир Камнев, бригадир взрывников, уже в который раз вспоминал напутствие главного инженера управления, но это не придавало ему особой бодрости. Узкая, заросшая молодым кустарником тропа круто огибала один из отрогов хребта то и дело опускаясь в глубокие каньоны. Как ни старался тракторист, перегруженные сани кренились, того и гляди опрокинутся. Ребята вбивали в мокрую землю колья, не давая подводам сползать под уклон.

Целый день трактор медленно продвигался вперед. И, казалось, вот так, метр за метром, через лес и откосы отряд еще до ночи пробьется к реке. А там уже рукой подать до перемычки. И вдруг выскочил из кустарника Асхат Рахматулин, замахал руками:

— Стой! Дальше болото...

Камнев прошел немного вперед, из-под сапог выжималась ржавая вода. Земля зыбко ходила под ногами. Лес поредел, на ветвях болтались зеленоватые кудели лишайников. Не пройти.

— Придется заночевать. Завтра осмотрим местность,— сказал бригадир,— может, и проскочим.

Все порядком устали. Приглашать на отдых не пришлось. Раскинули палатку, вскоре неподалеку запылал костер...

Поужинали и развеселились, словно не было тяжелого перехода. Николай Селезнев, длинный, узколицый, с непослушной каштановой шевелюрой, достал гитару и задористо крикнул:

— Не унывай, братва! Споем нашу родимую...— Он быстро прошелся по ладам. И тревожные, щемящие звуки стали срываться с его длинных пальцев, будто рождались не здесь, у костра, а где-то в непроглядной ночи, и только ветерок доносил их сюда.

Солнце скрылось за
горами дальними.
Затихает лагерь до утра...

Все негромко, почти одним дыханием, вторили. И постепенно отмякали ожесточившиеся за день души.

Камнев хмурился. Песни его не веселили... «Такая жалость, ведь и осталось-то каких-нибудь восемь — десять километров до выемки. Видно, здесь сплошная полоса болот»...

И вдруг ребята умолкли, стали прислушиваться. Кто-то невидимый подходил к костру.

— Ну, здравствуйте, мужики. Что, завязли, небось?— раздался из темноты голос.

Затрещали сапогами в траве, к ним подходил человек. Рука за плечами, небольшая домашняя сноровка.

Ему неразумно отвечали.

Незнакомец присел у костра, положил ружье на колени.

— Увидел огонек. Дай, думаю, загляну, скажу ребятам, что здесь им не пройти...

— Откуда вы идете?

— Дремов я, спрашали, небось,— ответил охотник,— бывал в этих местах с изыскателями.

— Так вы Дремов?— обрадовался Камнев.— Слышал о вас... Мы, видно, сбились с пути. Вдоль болота...

— Да нет, вы хорошо шли. Только как ни крути, а тропой не минуешь. Надо что-то придумать.

Дремов оказался далеко не молод. Рослый, жилистый, с высоким лбом, русой бородой и спокойным, уверенным взглядом. Костер осветил на щеке у Дремова широкий неровный шрам.

Поймав чей-то любопытный взгляд, он улыбнулся:

— Что, любуетесь моей заплатой? Мол, не с медведем ли попадался? Нет. Это меня в сорок первом шибануло на Пинских болотах. Гиблые места, такие, как здесь. Отступали. Пришлось орудия на себе нести, через болото. А немцы из минометов...

Ребята слушали, неторопливо жевали хлеб с колбасой, каждый думал о чем-то своем. И тут Владимира осенило: «А что, если попробовать? Как на Пинских болотах?..»

...Камнев видит невдалеке широкую спину Дремова. Он легко, как игрушки, несет на плечах два отбойных молотка и рюкзак. Он идет первым.

Неровная, плохо обтесанная жердь впилась Владимиру в плечо. И давит, давит в хлипкую жижу. Витька Андреев, поджарый, как гончая, согнулся в три погибели под тяжелой ношей. Вдруг он оступился, жердь рванулась вперед, и оба упали.

Дремов помог подняться. Один шаг, второй, третий. Ноги с трудом выдираются из трясины, в глазах замелькали белые огоньки.

— Стой! Не могу. Отдохнем,— Витька загнанно дышит, вытирая грязные руки об осоку. Владимиру его жалко.

— Тебя заменить?..

Витька сверкает злыми глазами.

Пошли.

Шаг, второй, третий. Хлюпает под ногами вода. Владимир наметил впереди дерево. Упрямо смотрит на него. Только бы донести. Пот заливает глаза, хочется пить. Еще бы немного... Но Витька все труднее поднимает ноги.

Кто-то спросил:

— Хлопцы, а где Селезнев?

Посмотрели сквозь кустарник — никого не видно. Гитарист как в воду канул.

Селезнев сидел в тени, под березкой, курил. Тяжелый рюкзак и отбойный молоток валялись на тропе. Ржавая вода пропитала брезент, залалась внутрь. У Камнева от злости перехватило дыхание.

— Да ты что?.. Продукты — в грязь?

Он рывком поднял рюкзак. Казалось, подрали сейчас чтонибудь Селезнев — и он набросится на него. Но Селезнев молчал...

— Почему ты это сделал?— уже спокойнее спросил Камнев.

— Не нарочно... Хотел снять рюкзак и не удержался, упал вместе с ним...

— Так что же сразу не поднял?..

— Не мог!— истерически крикнул Селезнев.— Не мог и все. Здесь у лошади глаза на лоб полезут... А кто мне скажет спасибо, если я надломлю хребтину? Может, ты мне ее заменишь?

Камнев почувствовал, что злость проходит.

— Работа у нас такая, всего не предусмотришь. Мы первые. Дорогу делаем...

— Первые!.. Вас похваливают, а вы и рады пупы сорвать.

— Ну, вот что,— оборвал Камнев.— Никто тебя не тянул сюда, сам пошел. Сам и уйти можешь.

Сказал и, взвалив рюкзак на спину, не оглядываясь, пошел вперед.

Селезнев посидел минуты две, докурил папиросу. Потом поднял затонувший в болотине отбойный молоток.

А болото казалось бесконечным. Шли через него с каким-то остервенелым упорством. И, наконец, нога нащупала твердую почву. Болото позади. Андреев и Камнев упали на маленький холмик под деревом, раскинули руки, ощущая ни с чем не сравнимую сладость отдыха.

...Вдоль берега реки отвесной стеной вставали скалы. На них нужно было вырубить карниз.

— Да, местечко подходящее,— Асхат Рахматулин поскреб затылок.— Хлопцы, там стрижи летают! Как бурить будем, штольни проходить?

— Это не страшно, привыкнем,— сказал Владимир,— но как там зацепиться? Ума не приложу... Потом-то ванто-вую лестницу спустим. А погода улучшится, лебедку нам забросят на вертолете, люльку сделаем. Видали, как маляры в городе дома красят. Лиха беда — начало...

Он внимательно осмотрел скалы и весело крикнул:

— Есть площадка! Вот она, смотрите! Ну, кто полезет первым?

Казалось, его не слышали. Но Владимир был спокоен за ребят: сейчас кто-то из них... И вдруг Витька Андреев, приподнявшись на руках, обвел всех глазами:

— Хлопцы, я сегодня пробанусь. Обязательно упаду...

В первую минуту бригадир решил, что ослышался. Но Витька выкрикнул:

— Ребята, я боюсь этой скалы, обязательно сорвусь!..

Что-то снова закипело в груди у Камнева. Но тогда Дремов подошел и сел рядом с Витькой, по-отцовски обнял его за худые плечи:

— Не надо, сынок, не бойся. Ты нездоров. Перегрелся.

И Витька подался к нему, сотрясаясь всем своим худым телом. Только теперь Камнев заметил, что он еще совсем мальчишка.

И тут подал голос Селезнев:

— Да что же это, товарищи? Куда же лезть на верную погибель? Мы что — верхолазы нанимались?

Но договорить не успел: Асхат Рахматулин тяжелой ладонью надвинул ему кепку на глаза.

— Говоришь не так, как играешь. Совсем плохо. Пошли, ребята! Витька пусть полежит. Управимся.

Долго и упрямо взбирались они по узкой расщелине скалы, цепляясь за жидкие кусты таволожки и ползучего тальника. И, наконец, Камнев, подтянувшись на руках, закинул колено на шероховатую грань площадки. Ему подали веревку, и он, набрав ее кольцами, кинул, как лассо, вверх к сосне. Грузик опоясал ствол и повис над обрывом.

Через несколько часов на вершине скалы была закреплена веревочная лестница. Убедившись, что сделано все надежно, Камнев стал спускаться вниз.

Селезнев бегал, суетился возле ребят.

— Хлопцы, я тут ужин сварил. Ешьте, пока горячий.

Но никто не замечал его хлопот. Бригадир глотнул холодной воды и, обойдя костер, остановился под деревом, где на куче одежды метался в жару Витька Андреев. И сердце его дрогнуло. Нет, не ради денег, не ради славы берутся они за непосильную работу. Ее нельзя мерить деньгами. Нельзя, нельзя...

Селезнев уже перестал зазывать к ужину, стоял в стороне, растерянно смотрел то на ребят, то на Дремова, как бы прося у них защиты. Камнев подошел к нему и сказал громко, чтобы слышали все:

— Послушай, Николай. Мы тебя любили за песни, за душевность. Привыкли. Но здесь тяжелая работа... Месить болота и ломать камни. Лучше тебе уйти. Сегодня же... Дремов отведет тебя.

Селезнев постоял. И вдруг сорвался с места, торопливо начал собирать рюкзак. Потом подошел к дереву и снял висевшую на сучке гитару, приглушив струны ладонью. Присел, начал зашнуровывать ботинки.

Ребята понимали, что уходит от них гитара — привычная спутница вечеров, уходит песня. И всем было грустно от такой утраты. Может, потому молчали, опустив тяжелые взгляды.

Николай торопился, руки у него дрожали. Шнурки запутались, и он никак не мог их развязать.

Дремов стоял, опираясь на палку, терпеливо ждал.

И тут Селезнев сорвал с ноги ботинок и в сердцах бросил:

— Никуда я не пойду. Не гоните меня!.. Да, у меня кишка тонка для такой работы,— продолжал он кричать.— Да, я не двужильный... Но я не могу уйти...

Дремов достал кисет, завернул цигарку и, прикурив от головешки, сказал:

— Ну, я пойду, однако, стемнело... Счастливо.

И он ушел своей неслышной походкой, растаял в темноте.

Долго сидели молча. Костер догорал. Подбросив на угли несколько сучков, Асхат подошел к Селезневу, тронул его за плечо:

— Ты, Николай, что приготовил на ужин? Давайте есть.

И. ТИТОВ.

Тюмень.

СПОРТ

Рекордный пролог

МЕХИКО, 5. **(Спец. корр. ТАСС Ю. Романцов и С. Сычев).** Пять рекордных результатов было показано в пятницу на товарищеских соревнованиях легкоатлетов-олимпийцев. Эдуард Гущин установил новый рекорд СССР и Европы, послав ядро на 20,28 метра. В прыжках в высоту первенствовала Антонина Окорокова, которая внесла поправку в таблицу всесоюзных достижений. Она преодолела планку на отметке 184 сантиметра.

Блестяще выступили кубинские легкоатлеты в эстафетном беге 4×100 метров. Мужская команда в составе Энрике Фигеролы, Хуана Моралеса, Пабло Монтеса и Гермеса Рамиреса показали выдающийся результат, финишировав со временем 38,8 секунды. А кубинские девушки повторили мировой и олимпийский рекорд — 43,6 секунды.

Команда советских спортсменов, которая пропустила вперед кубинцев, закончила дистанцию 4×100 метров со временем 38,9 секунды. Это — новый всесоюзный рекорд.

ВОТ ЧТО ТАКОЕ ДОИГРЫВАТЬ...

АШХАБАД, 5. **(Спец. корр. «Правды»).** В дни доигрывания не до отдыха. На «боевую вахту» становятся тренеры, участницы забывают про покой и сон. Надо найти победу или ничью. Проигрыша никто не ищет.

Когда после многочасовой работы в разных комнатах вырабатываются одни и те же варианты, то дело заканчивается, как принято говорить, «без игры». Так, признали свое поражение чемпионка страны М. Ранннку в партии с Н. Коноплевой, М. Шуль — с А. Чайковской и К. Зворыкина с Р. Вилуновой.

Когда варианты анализа разные, то и результаты самые неожиданные. Л. Руденко, несмотря на помощь тренера — мастера К. Кламана, при анализе никак не удавалось провести черную пешку в ферзи, а в турнирном зале это получилось моментально. Н. Русинкевич следовало сдаться, но Руденко своего новоиспеченного ферзя подставила прямо под бой пешки. Обидное поражение.

Т. Затуловская доказала, что лучше разбирается в ладейном эндшпиле, чем юная М. Санадзе. В. Борисенко ничего не собиралась доказывать и предложила ничью М. Шуль, но, встретив отказ, была вынуждена играть и победила.

После двух туров три лидера — Н. Александрия, В. Борисенко и Т. Затуловская. У них по 2 очка.

К. ЗВОРЫКИНА,
Международный мастер.

ОЛИМПИАДА ШАХМАТНАЯ

Через несколько дней высшая награда лучшей шахматной команды мира — золотой Кубок английского шахматного деятеля Гамильтона-Рассела, находящийся сейчас в Центральном шахматном клубе СССР, покинет нашу столицу и переместится временно в швейцарский город Лугано. Здесь 17 октября откроется командное первенство мира среди мужчин. Победитель будет объявлен 8 ноября. Уже известно, что в большом шахматном сражении участвуют команды 56 стран. Корреспондент «Правды» В. Широков встретился накануне отъезда шахматистов с чемпионом мира Тиграном Петросяном и попросил его ответить на вопросы.

— Чем объяснить такое большое количество участников нынешнего первенства?

— Прежде всего популярностью этих соревнований, которые официально проводятся Международной шахматной федерацией как олимпийские. В первой Олимпиаде (1927 год) приняли участие команды 16 стран, в последней (1966 год) — 52, а сегодня их уже 56. Мы знаем примеры, когда ведущие шахматисты мира, ссылаясь или на финансовые затруднения, или на длительность пути, отказывались от участия в личном первенстве мира, а что касается олимпиад, то на них приезжают все шахматные асы.

Рекордсменом — олимпийцем среди советских гроссмейстеров является Пауль Керес, участвовавший в этих форумах семь раз. Для меня это шестая олимпиада, и я не могу ни одну из них назвать легкой. Каждая из них требовала максимальной мобилизации сил всей команды. Напомню, что шахматисты нашей страны с 1952 года, когда они впервые выступили на Олимпиаде, никому не уступают первенства в этих соревнованиях и восемь раз завоевывали кубок.

— Кто на этот раз выступит в команде СССР?

— На первой доске играю я, Борис Спасский — на второй, Виктор Корчной — на третьей, Михаил Таль — на четвертой. Ефим Геллер и Лев Полугаевский едут на олимпиаду в качестве запасных. В течение долгого шахматного марафона они часто будут подменять основных игроков, и на их плечи ляжет не меньшая доля нагрузки. Если бы позволяли правила, мы, конечно, могли бы послать и вторую команду, не уступающую в силе нашей. М. Ботвинник, П. Керес, В. Смыслов, Д. Бронштейн — эта «большая четверка», много лет входившая в состав нашей олимпийской команды, с успехом и сегодня могла бы претендовать на первое место. К ним можно подключить и хорошо выступающего в последние годы Л. Штейна.

— Ну и традиционный вопрос, Тигран Вартанович, о соперниках.

— На прошлой Олимпиаде второе место заняла команда США. По сведениям печати, на этот раз американцы приедут в Швейцарию в своем самом сильном составе, и гроссмейстер Р. Фишер считает, что у них есть все шансы занять первое место. Вероятный состав команды США таков: Р. Фишер, С. Решевский, Л. Эванс, П. Бенко, Р. Бирн. Шестой участник пока не известен.

Традиционно сильный секстет во главе с гроссмейстерами С. Глигоричем и Б. Ивковым выступит от Югославии. На мой взгляд, в чехословацкой команде удачен сплав молодых гроссмейстеров Л. Ковалека и В. Горта, мастера Я. Смейкала с опытными шахматистами.

На каждой Олимпиаде не без успеха борются команды Венгрии, Болгарии, ГДР, ФРГ.

Не будем загадывать наперед. В начале ноября мы узнаем истинную силу шахматных олимпийцев. А сейчас, пользуясь случаем, мне хотелось бы передать от нашего коллектива большой привет и пожелания успехов тем советским олимпийцам, которые находятся в Мехико. Скажу по секрету, мы уже сейчас договариваемся, в какой день кто кого будет подменять в игре для того, чтобы посмотреть телепередачи с XIX Олимпийских игр по любимому виду спорта. Я постараюсь быть свободным от игры в тот день, когда будут выступать наши гимнасты.

СТАРТ ЗА СТАРТОМ

КРАКОВ. Здесь стартовал международный турнир, в котором мужские баскетбольные команды оспаривают приз «Голубая лента Вислы». В первом матче киевский «Строитель» выиграл у команды «Хеми» из города Галле (ГДР) — 71:56.

КИШИНЕВ. Сюда прибывают участники международных товарищеских лично-командных соревнований автомоделистов социалистических стран, посвященных 50-летию Ленинского комсомола. В соревнованиях участвуют команды Польши, Венгрии, Болгарии, Чехословакии, первая и вторая сборные Советского Союза и сборная Молдавской ССР.

ЧЕЛЯБИНСК. Вторая встреча на первенство СССР по хоккею между челябинским «Трактором» и ленинградской командой СКА закончилась со счетом 4:2 в пользу гостей.

ИЗ ИНОСТРАННОГО ЮМОРА

— Ради бога, не отдавайте мне честь каждый раз, когда я прохожу мимо.

Бал в Антарктиде.

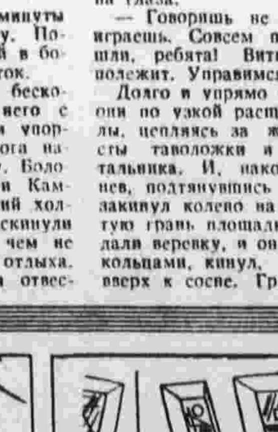

— Советую вам эту, в нынешнем году модны спирали с фестонами.

Чудеса техники.

Рисунки из журналов «Шпильки» (Польша), «Арена» (Югославия) и газеты «Юманите» (Франция).

справки

ЧТО ПЕРЕДАСТ РАДИО

6 октября
День учителя

ПЕРВАЯ ПРОГРАММА. 8.45 — У микрофона заместитель министра просвещения СССР Ф. Г. Паначин. 9.15 — «С добрым утром!». 10.00 — «Нашим учителям». 11.00 — Концерт по заявкам учителей. 12.00 — «В мире слов». 12.20 — Выступление музыкантов-любителей — солистов и хоровых коллективов учителей. 13.00 — «Родная природа». 13.30 — Романсы Глинки из цикла «Прощание с Петербургом». 14.00 — В пионерском радиотеатре. «Как я влиял на Севку». 15.15 — «В воскресенье в сельском клубе». 16.00 — Международные обозреватели за «круглым столом». 16.30 — Сен-Санс — Концертная пьеса для валторны и фортепьяно. 16.45 — Из цикла «Учитель — учителю». 17.00 — «Юность». 18.30 — Футбол. ЦСКА — «Динамо» (Тбилиси). 19.20 — Декада музыкального искусства ГДР. 20.00 — «Литературные вечера». 21.00 — «До-ре-ми-фа-соль». Эстрадное обозрение. 22.30 — «Юность».

НА ЭКРАНАХ ТЕЛЕВИЗОРОВ

6 октября

ПЕРВАЯ ПРОГРАММА. 9.00 — «На зарядку становись». 9.15 — Телевизионные новости. 9.30 — «Будильник». 10.00 — «Сегодня — День учителя». Телевизионный календарь. 10.30 — «Альбом природы». 11.00 — Олимпиада для сельских школьников. Второй тур. 12.00 — Для школьников. «Приветы наших друзей». (Будапешт). 13.00 — Квартет им. Бородина. 14.00 — Для воинов Советской Армии и Флота. 14.30 — «Музыкальный киоск». 15.00 — Хоккей. ЦСКА — «Крылья Советов». 17.15 — Программа цветного телевидения. 18.45 — Ф. Достоевский. «Игрок». 21.15 — «Семь дней». Международная программа. 22.00 — «Первый учитель». Художественный фильм.

ВТОРАЯ ПРОГРАММА. 16.00 — Московские новости. 16.30 — Для школьников. Концерт. (Ленинград). 17.30 — «Сфера обслуживания. Какой ей быть?». 18.00 — Передача для кинолюбителей. 18.40 — «Невидимый фронт». Художественный фильм. 20.15 — «Спокойной ночи, малыши!». 20.30 — В эфире — «Молодость». (Ленинград). 21.45 — Эстетическое воспитание детей в процессе трудовой деятельности. 22.15 — «На московской орбите». 22.45 — Ч. Диккенс. «Мистер Пиквик путешествует». (Ленинград).

ТРЕТЬЯ ПРОГРАММА. 10.15 — «Экран — учителю». 11.00 — «Экран — врачу». 13.00 — Выступление президента Академии педагогических наук СССР академика В. М. Хвостова.

ЧЕТВЕРТАЯ ПРОГРАММА. 20.00 — Телевизионные новости. 20.15 — «Страницы олимпийской истории». 21.00 — «Творческое объединение приключений и фантастики».

СЕГОДНЯ В ТЕАТРАХ

КРЕМЛЕВСКИЙ ДВОРЕЦ СЪЕЗДОВ — утро и вечер — **Эстрадный концерт.**

БОЛЬШОЙ ТЕАТР — утро — **Конек-Горбунок**; вечер — **Сказание о граде Китеже.**

МХАТ им. М. ГОРЬКОГО — утро — **Синяя птица**; вечер — **Дни Турбиных.**

ФИЛИАЛ МХАТ им. М. ГОРЬКОГО — утро — **Чти отца своего**; вечер — **Юпитер смеется.**

МАЛЫЙ ТЕАТР — утро — **Дипломат**; вечер — **Мои друзья.**

ФИЛИАЛ МАЛОГО ТЕАТРА — утро — **Доктор философии**; вечер — **Путешественник без багажа.**

ТЕАТР им. Евг. ВАХТАНГОВА — утро — **Золушка**; вечер — **Фома Гордеев.**

БОЛЬШОЙ ЗАЛ КОНСЕРВАТОРИИ — органист **Гарри Гродберг.** Французская органная музыка.

ТЕАТР им. МОССОВЕТА — утро — **Когда часы пробили полночь**; вечер — **Старик.**

ТЕАТР им. Вл. МАЯКОВСКОГО — утро и вечер — **Аристократы.**

ЦЕНТРАЛЬНЫЙ ТЕАТР СОВЕТСКОЙ АРМИИ — утро — **Солдат и Ева**; вечер — **Мастера времени, или Часовщик и курица.** МАЛЫЙ ЗАЛ — утро — **Сережка с Малой Бронной**; вечер — **Моя семья.**

ТЕАТР САТИРЫ — утро — **Малыш и Карлсон, который живет на крыше**; вечер — **Гурий Львович Синичкин.**

КАКАЯ БУДЕТ ПОГОДА

Сегодня в Москве и Подмосковье ожидается переменная облачность, временами дождь, ветер северо-западный, умеренный, температура 5—7 градусов тепла.

РЕДАКЦИОННАЯ КОЛЛЕГИЯ.

НАШ АДРЕС: Москва, А-47, ул. «Правды», 24. ● ТЕЛЕФОНЫ: Справочное бюро редакции — 251-73-86; Издательство — 253-11-03. ● Ордена Ленина типография газеты «Правда» имени В. И. Ленина. ● Б 00225. 50102. Изд. № 1849. 39